

広報

さむかわ

2006

10



災害救助犬出動 町総合防災訓練

- ◆木造住宅耐震診断・耐震改修工事の費用を助成します(特集) .. 2
- ◆10月1日から自己負担額などが変わります .. 4
- ◆2700万円の経常経費を削減しました .. 6

9月1日の人口と世帯

人口	47,439 (2人減)
世帯	17,338 (16世帯増)

() 内は前月との比較

木造住宅

耐震診断・耐震改修工事の

費用を助成します



地震により損傷した建物（阪神淡路大震災）

あなたの家は安全ですか

町では地震に強いまちづくりを推進するため、十月一日から耐震改修工事に必要となる精密な診断を行う木造住宅一般診断と耐震改修工事への補助制度を新たに始めます。これまでの木造住宅無料耐震相談や木造住宅簡易診断補助制度との連携で、あなたの家の防災対策を支援します。

甚大な被害をもたらした阪神・淡路大地震や新潟県中越地震では、多くの人命や建物が失われました。

町でも、近い将来発生するといわれている東海地震、神奈川県西部地震、南関東地震などによって建物が倒壊するなど大きな被害が予想されています。

なかでも昭和五十六年五月三十一日以前に建てられた木造住宅は、改正前の建築基準法に基づいた耐震基準で建てられているため、建物の倒壊などの被害が集中するといわれています。このような地震の被害を未然に防ぐためには、今住

んでいる建物の耐震性能がどのくらいなのかを正しく知り、必要に応じて改修工事などを行うことが大切です。

そのために、町ではこれまでの簡易診断のほかに、今回新たに木造住宅の一般診断と耐震改修工事を加えて、全部で三つの補助メニューを用意しました。

またこのほかにも、建物の設計図を使って診断を行う無料耐震相談を、年二回実施しています。相談の日時等は広報でお知らせしていますので、ぜひご利用ください。

耐震診断の判定基準

総合評点	判定結果
1.5以上	安全です
1.0以上～1.5未満	一応安全です
0.7以上～1.0未満	やや危険です
0.7未満	倒壊の危険があります

※表の総合評点に基づいて制度が利用できるかどうかの判断を行います。

簡易診断費用補助

対象 昭和五十六年五月三十一日以前に建築工事に着手した、二階建て以下の在来軸組工法の木造住宅（一戸建住宅、二世帯住宅および店舗または事務所を兼ねる兼用住宅）で、町内に住所がある人が所有し、居住しているもの

補助額 診断費用の三分の二 上限二万円

一般診断費用補助

対象 町が実施する無料耐震相談または簡易診断を受けた結果、総合評点が一・〇未満で判定結果がやや危険または倒壊の危険ありとなった木造住宅

補助額 診断費用の二分の一 上限五万円

耐震改修工事費用補助

対象 町が実施する一般診断を受けた結果、総合評点が一・〇未満で判定結果がやや危険または倒壊の危険ありとなった木造住宅

補助額 設計や工事費用の二分の一 上限五十万円

申し込む前に相談を

建築確認通知書や固定資産税家屋評価証明書等の建物を建築した年度が証明できる書類や、住民票など制

耐震相談、診断、改修工事までの流れ

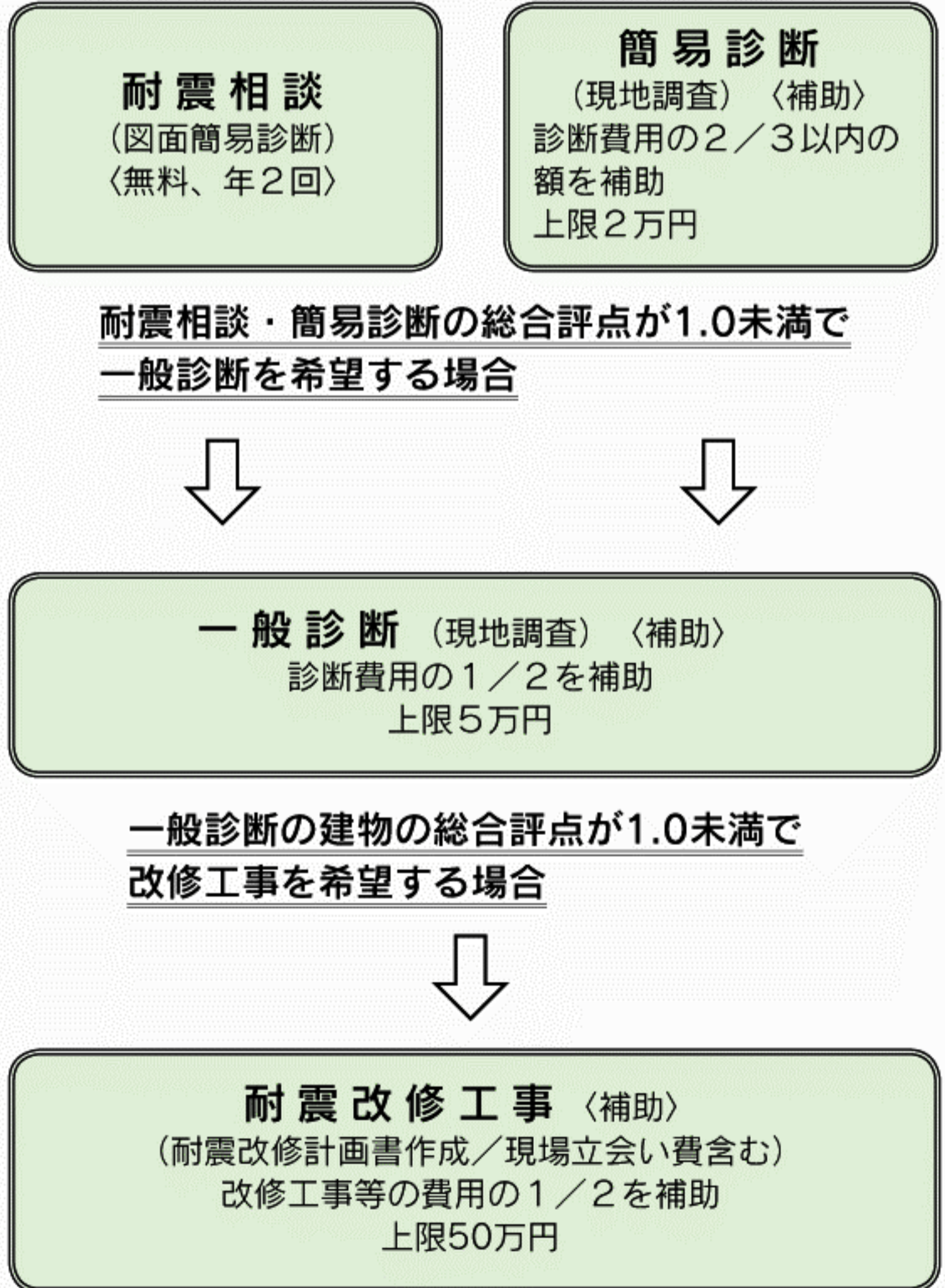

訪問勧誘に注意

「役場のほうから来た」

などと言って耐震工事の勧誘を行う業者からむとラブルが、このところ発生しています。

町では耐震診断や耐震改修工事などについて、電話や訪問などの戸別勧誘は一

切していません。

何かおかしいな、と思ったら身分証明書の提示を求めするなどして、悪質な業者に注意しましょう。

〒都市計画課 ☎ (74) 1111 内線 481 開発指導担当 FAX (74) 2833

参照)

なお一般診断、耐震改修工事の補助制度は、それぞれ単独では利用できません。必ず無料耐震相談か簡易診断から順番に受けていただく必要があります。(右図

十月一日から自己負担額などが変わります

高齢化の進展などにより医療費が年々増え続けています。こうした状況の中で、将来にわたり医療保険制度を持続させるために国が国民健康保険法と老人保健法を改正したことを受け、町でも条例の見直しを行いました。

患者の負担を個人の実態に即した負担率にすることにより、財政の健全化を目的としています。

高額療養費の限度額

高額療養費は、国民健康保険加入者または老人保健適用者が支払った一カ月の自己負担額が著しく高額になった場合に、その一部を支給する制度です。

皆さんが医療機関で支払う自己負担額に月単位で限度を設け、それを超えた部分を支給していますが、この自己負担額の限度を見直します。この変更により、いままでよりも自己負担額の上限が引き上げられることとなります。(下表)

き上げ、一般の加入者と同じ三割の負担とします。

人工透析の患者負担

厚生労働省の指定する特定疾病治療の自己負担額は月額一万円となっていますが、このうち慢性腎不全による人工透析治療のみ月額二万円に自己負担額が引き上げられます。

ただし、引き上げ対象となるのは七十歳未満で基礎控除後の所得金額が六百万円を超える人またはその被扶養者のみです。

出産育児一時金と葬祭費

出産にかかる経済的な負担を減らすために、国民健康保険の加入者が出産したときに出産育児一時金を支給しています。この額を五万円引き上げ、三十五万円とします。

また国民健康保険加入者が死亡したときに、葬祭を行った人に支給している葬祭費は二万円引き下げて五万円とします。

窓口負担額の見直し

額は、所得などに応じて段階が分かれています。このうち非課税世帯の負担限度額は、いままでと変更ありません。

皆さんが医療機関で支払う自己負担額に月単位で限度を設け、それを超えた部分を支給していますが、この自己負担額の限度を見直します。この変更により、いままでよりも自己負担額の上限が引き上げられることとなります。(下表)

高額療養費の自己負担額

70歳以上の人

所得区分	外来と入院	
	外来のみ	
一般	12,000円	44,400円
一定以上所得者	44,400円	80,100円 + (医療費の総額 - 267,000円) × 1% 12カ月以内に4回以上対象となった場合は 4回目以降は44,400円
低所得Ⅱ	8,000円	24,600円
低所得Ⅰ	8,000円	15,000円

○一定以上所得者 町県民税の課税標準額が145万円以上の人 ○低所得Ⅱ 世帯主および世帯員全員が町県民税非課税の人
○低所得Ⅰ 世帯主および世帯員全員が町県民税非課税で、所得が0円となる人

70歳未満の人

所得区分	外来と入院
一般	80,100円 + (医療費の総額 - 267,000円) × 1% 12カ月以内に4回以上対象となった場合は 4回目以降は44,400円
上位所得者	150,000円 + (医療費の総額 - 500,000円) × 1% 12カ月以内に4回以上対象となった場合は 4回目以降は83,400円
町県民税非課税世帯	35,400円 12カ月以内に4回以上対象となった場合は 4回目以降は24,600円

○上位所得者 基礎控除後の総所得金額などが600万円を超える世帯

国民健康保険加入者または老人保健適用者が療養病床に入院した場合の食費と居住費が、保険給付の対象から外れました。

そのため、患者は一カ月あたりの食費相当額四万二千円と居住費相当額一万円をそれぞれ定額負担することになります。

ただし所得の低い人は、負担が軽減されるようになっていきます。

食費と居住費をあわせた一カ月あたりの自己負担額が、町県民税非課税世帯は三万円、年金の受給額が年額八十万円以下の人は二万二千円、老齢福祉年金受給者は一万円にそれぞれ減額されます。

※療養病床 精神病床、結核病床、感染症病床以外で主として長期にわたって療養を必要とする患者を入院させるための病床です。短期入院を前提とした一般病床とは異なります。

新しい制度はそれぞれ十月一日から適用されます。

なお今回の改正により自己負担額が変更になる人のうち、高齢受給者証などの表示の変更が必要な人には、九月下旬までに新しい受給者証を送付しています。

変更になった人は、十月一日からは必ず新しい受給者証を使い、古い受給者証は保険年金課へ返却してください。

詳しくはお問い合わせください。

☎(74) 1111 FAX(74) 5613

国民健康保険 保険年金課
内線274 国保担当
老人保健 高齢介護課内線
446 高齢福祉担当



町自治基本条例案に 皆さんの声をお寄せください

町が制定を目指している町自治基本条例の案がまとまりました。

この内容について、広く住民の皆さんから意見をいただくため、パブリックコメントを実施します。

町では地方分権の時代にふさわしい町民・企業・行政による協働のまちづくりの仕組みづくり、ルールづくりとして、町自治基本条例を策定中です。

これまで公募の委員を含む(仮称)寒川町自治基本

条例策定委員会で、条例の内容について論議・検討を行い、七月下旬には各地域

集会所などで策定委員会による条例素案の説明会を開催しました。九月二十一日に策定委員会から町長へ策定委員会案が提出され、このほど、町自治基本条例案がまとまりました。

自治基本条例は「町の憲

布する条例案に関する資料を必ずご覧になったうえで、意見をお寄せください。

意見募集期間 十月六日(金)～十一月七日(火)

資料配布場所 役場ロビー
受付、企画課、寒川町公民館、北部文化福祉会館、南部文化福祉会館

※町ホームページでもご覧になれます。

提出方法 資料に添付されている所定の用紙で、企画課へ郵送か直接、またはファクスで

※Eメールでも可能です。

☐kikaku@town.samukawa.kanagawa.jp

なお、お寄せいただいたご意見は、内容ごとに整理・分類し、町の考え方とともに十一月中旬以降に公表します。そのため、個々のご意見に対する回答は行いません。

☎企画課(74) 1111

1内線238 企画調整担当
FAX(74) 9141

二千七百万円の 経常経費を削減しました

進む町の集中改革プラン

町では少子高齢化、情報化等の社会情勢の変化に対応するために、平成十七年度から二十一年度までの五年計画となる第四次町行政改革大綱を定めました。

この大綱の実施計画を集中改革プランと位置づけ、行政事務の改善に取り組んでいます。

これまで進めてきた主な改革内容をお知らせします。

指定管理者制度の導入

指定管理者制度とは、民間事業者などに公共施設の管理を行わせる制度です。



寒川総合体育館には指定管理者制度を導入しました

全員に貸与すると約四百七十万円の経費がかかります。

経常経費の削減

人件費や扶助費、公債費など毎年経常的に必要とされる費用を見直し、平成十七年度予算で約二千七百万円を削減しました。

公共工事コストの縮減

工事の積算方法を見直すことで、約三千七百万円の費用縮減を図りました。

公共施設内の節電の徹底

蛍光灯の消灯、事務機器の電源を切る、空調温度を冷房二十八度、暖房二十度に設定することなどで節電を心がけ、電気使用料を約四十万円削減しました。

行政評価制度の活用

平成十六年度の三百五十三の事務事業について評価を実施しました。

また総合計画にある三十九の施策項目について、現状の評価、今後の重要度

等を調査し、分析しました。

資源ごみの細分化収集

平成十七年度から新たにプラスチック製容器包装の収集を開始し、ごみ全体に対する資源ごみの割合が増加しました。

町税等徴収の推進

町の収入の確保のため、強化月間、休日、夜間の催告、自宅訪問などにより徴収に力を入れました。

行政組織の見直し

高度化、多様化する社会情勢の変化に対応し、公共サービスを提供するための行政組織を検討しました。

定員管理の適正化

平成十七年度から二十二年度までの五年間で、十四人、約三・八パーセントの職員を減らします。

給与の適正化

平成十七年度人事院勧告に基づき給料表を引き

下げ、ラスパイレース指数を九十八・六としました。

時間外勤務手当の節減

各部課内で職員相互の協力体制をつくり、イベントなどには役場全体で取り組むなどにより、平成十七年度の時間外勤務手当は総額で約二百五十万円の減額となりました。

戸籍事務をコンピューター化

平成十七年九月から戸籍事務をコンピューター化し、窓口での待ち時間を短縮しました。

(仮称)町自治基本条例の制定

町民とともに、時代にふさわしいまちづくりを目指すための仕組みづくりをするため、公募の委員を含む策定委員会で検討しました。

☎総務課(74)1111
1内線221行政総務担当
FAX(74)9141

安心安全のまちづくり

交通安全・防犯町民総ぐるみ大会

この大会は交通事故の防止と犯罪のない明るいまちづくりを目指して開催されるものです。

式典では交通事故や犯罪の犠牲者を悼んで黙とうを行い、続いて交通安全標語コンクール、優良自動車運転者、防犯功労者などの表

彰式を行います。

式典の後には、教育委員会主催の演芸バラエティショーもあります。

とき・内容 十一月十一日

(土)

第一部 午後一時三十分
開演 式典、演芸バラエティショー

第二部 午後六時開演 演

芸バラエティショー

ところ 町民センター

出演者 林家きくお、中国

雑技団、まねだ聖子、おぼ

ん・こぼん、林家木久蔵

対象 町内在住の人 第

一部六百人・第二部八百人(いずれも抽選、全席指定)

申し込み 往復はがきに住所、氏名、電話番号と第一部・第二部どちらを希望するかを記入して十月二十四日(火)までに町民センターへ郵送

※一枚の往復はがきに二人まで、希望人数分の氏名を記入してください。希望する部の記入がないものは無効とします。

Q 防災交通課 ☎(74) 1111 内線 247 防災交通担当 FAX (74) 9141

Q 町民センター ☎(74) 2333 FAX (75) 2239

国民年金保険料の免除申請期間が延長されました

平成十七年四月から十八年六月(学生納付特例は

三月)までの国民年金保険料の免除、若年者納付猶予、

学生納付特例の各制度の申

請期間が十月三十一日まで延長されました。

希望者は保険年金課で手続きをしてください。

ただしすでに国民年金保

険料を納付している期間は免除等の対象にはなりません。

申請手続きの詳細はお問い合わせください。

Q 保険年金課 ☎(74) 1111 内線 272 年金担当 FAX (74) 5613

Q 町民センター ☎(74) 2333 FAX (75) 2239

Q 自分の年金加入期間はどこで確認できますか

A 社会保険事務所の年金相談コーナーです。事務所へ直接行っていただく必要があります。

加入期間を確認するには年金相談のお知らせ

本人であれば年金手帳、代理人の場合は委任状等が必要。この機会にぜひご利用ください。

ねんきんダイヤルでも確認できます。年金手帳などを用意して電話してください。

この場合、加入期間は後日郵送で手元に届きます。

加入者が五十八歳になると社会保険業務センターから本人あてに届く年金加入記録照会でも、加入期間が確認できます。

町の保険年金課でも、年金手帳などがあれば藤沢社会保険事務所と連絡を取り、確認をすることができます。

ただし場合によっては同

国民年金 Q&A

十月二十五日(水) 午前十時～正午、午後一時～三時
ところ 町民相談室
※年金手帳などをお持ちください。

Q 藤沢社会保険事務所 ☎0466(50) 1151

Q 保険年金課 ☎(74)

1111 内線 272 年金担

当 FAX (74) 5613

Q ねんきんダイヤル ☎05

70(05) 1165

70(05) 1165

さむかわまちぐるみ美化 運動に参加しましょう

まちをきれいにするのはあなたです

自分たちの町を自分たちの手で、きれいにしましょう。
拾う心が、捨てない心を育てます。当日は家族ぐるみで
ご参加ください。

とき 十一月十二日(日)
午前八時から

※延期の場合は十九日

(日)、実施の有無は当日
午前七時三十分防災行
政無線でお知らせします。

(小雨決行)

清掃区域 町内全域の公共
の場所(私有地は除く)。

収集 午前九時から午後三
時まで。午後三時を過ぎて



わたしたちの町を隅々まできれいにしましょう
(写真は春の美化運動)

も収集されていない場合は、
クリーンセンターへ連絡し
てください。

収集方法 可燃ごみ、可燃
粗大ごみ、不燃ごみ、資
源ごみ(ガラス・金属類・
ペットボトル)に分けて自
治会から配布された袋に入
れ、資源ごみ置場にまとめ
て出してください。

※散乱ごみはリサイクルの
対象にならないため、プラ
スチック製容器包装は分別
せずに可燃ごみもしくは不
燃ごみに分けてください。

注意 危険な場所や私有地
などは清掃しないでくださ
い。家庭ごみ、側溝等の泥
は出せません。

☎環境課(74)1111
1内線249 環境担当 FAX
(74)9141
☎クリーンセンター(7
4)5547

隣近所のゆめ事情

30

町で収集できないごみ

町では収集・処理できない種類のごみがあります。
これらを処分する場合は、メーカーや販売店、専門
業者に問い合わせてください。

メーカー等が回収、リサ
イクルするもの

●エアコン、テレビ、冷
蔵庫、冷凍庫、洗濯機は
家電リサイクル制度の対
象です。

処分する場合は購入し
た店か買い換えをする店
に引き取りを依頼するか、
自分で家電リサイクル券
を郵便局で購入し、メー
カー指定の引取場所へ搬
入してください。

※メーカー指定引取場所
など、詳しくはお問い合
わせください。

●パソコンは製造メー
カーにお問い合わせくださ
い。

●オートバイは購入店ま
たは販売店にお問い合わせ
してください。

専門の処理業者に依頼す
るもの

●瓦、建設廃材、コンク
リートガラ、洗面台、置
流し台、風呂釜、風呂お
け、ブロッコ、便器、物
干し台(コンクリート)
などの建物の構造材

●ガスボンベ、消火器、
灯油、農薬などの有害物
質や危険性のあるもの

●ピアノ、コピー機、車
やその部品、タイヤ、バッ
テリー、モーター、機械
廃油、太陽熱温水器、電
気温水器、農機具、農業
用ビニールなど処理が困
難なものや、超重量物な
ど

☎環境課(74)1111
1内線243 清掃担当 FAX
(74)9141

うっかり納め忘れを解消

税・料の支払いは口座振替で

口座振替は、納期がくると自動的にあなたの預金口座から引き落とされるので、納め忘れがなく大変便利です。

町指定金融機関の国内本支店、または全国の郵便局が利用可能です。

一度手続きをすれば自動的に継続されて手間いらず。ぜひ口座振替をお申し込みください。

申し込み方法

あなたの預（貯）金口座がある町指定金融機関や郵便局または役場で口座振替依頼書に記入・押印し、申し込んでください。

郵便局分だけは役場で受け付けができませんので、直接郵便局での申し込みになります。

用意するもの

預（貯）金通帳、通帳届出印、役場からの納入通知書

振替開始時期

毎月二十日までに金融機関へ申し込んだ場合、原則として翌月納期分（郵便局は翌々月納期分）から振替

限の日です。

口座振替可能な金融機関等

さがみ農協、横浜銀行、

スルガ銀行、三菱東京UF

J銀行、みずほ銀行、りそ

な銀行、三井住友銀行、静

岡中央銀行、湘南信用金

庫、平塚信用金庫、中央労

働金庫、神奈川銀行、郵便

局（順不同）

なお預（貯）金の残高不

足などで振替ができない場

合は、後日納付書を送付し

ます。町指定の金融機関や

役場で直接納付してください。

☎（74）1111

口座振替できる科目と問い合わせ先

科目	問い合わせ先
町・県民税、軽自動車税 固定資産税・都市計画税	税務課納税担当 内線253 FAX (74) 1385
国民健康保険料	保険年金課国保担当 内線273 FAX (74) 5613
清掃手数料	環境課清掃担当 内線244 FAX (74) 9141
保育料	福祉課児童福祉担当 内線281 FAX (74) 5613
介護保険料	高齢介護課介護保険担当 内線444 FAX (74) 5613

ペットは地球の仲間 ⑥

ペットを病気から

守るには



ペットを感染症から守るためには、常に衛生的な環境を心がけ、適切な予防に努めることが大切です。

ルールを守ってさえ

いれば、感染症は決して恐ろしくありません。

1 ペットの飼育は常に清潔にしましょう。

2 常にペットの健康に注意しましょう。

3 ペットと接触した後は手を洗い、口移しなど濃厚な接触は避けましょう。

4 排せつ物などは適切に処理をしましょう。

5 ノミ・ダニ、狂犬病、レプトスピラ、フィラリアといった、ワクチンで予防できる疾病はきちんと予防しましょう。

6 動物がむやみに集まる場所には連れて行かないようにしましょう。

7 動物にかまれたり、引っかかれたりしないように気をつけましょう。

それでもペットが病気になってしまったら、きちんと治療を受けさせてあげましょう。

著 茅ヶ崎寒川獣医師会
http://www.cs-animaldoctor.com/

☎ 環境課 74-1111
11 内線 249 環境担当
FAX (74) 9141

すてきなお年寄りを訪問しました

山田町長と握手する鈴木さん



九月四日に高齢者表敬訪問が行われ、今年には九十五歳の人のうち五人を山田町長が訪問しました。

この日訪問を受けた鈴木キミさん（宮山）は「自分のことは自分でします。近所なら歩いていきますよ」と言う。町長は「とてもお元気そうですね。歩いて出かけられるのはいいですね」と答えていました。

増えています 高齢者の交通事故

高齢者の交通事故が増えてきていることから、警察官が県内各地を訪問し交通安全を訴える活動が行われています。九月一日は、中瀬地区で戸別訪問が行われました。

突然の訪問にどの家庭でも驚いていましたが、警察官から「交通事故は、防ぐことができるものもあります。交通マナーを守って交通事故に遭わないよう、特に大人は子どもの見本になるよう行動してください」と訪問の趣旨を説明されると「今まで他人ごと感じていましたが、自分が当事者にならないよう気をつけなければいけないですね」と話していました。



玄関先で資料を見せながら、交通安全を訴える警察官（中瀬）

科学の力に興味津々

八月二十六日に学習情報センターで科学ものづくり教室が開催され、小学生十八人が参加しました。二酸化炭素の力で飛ぶバブロケットなどを作り、水よりもお湯のほうが発泡性入浴剤の二酸化炭素の発生が早いことなどに子どもたちは気付きました。

また講師が、「風船は、くしを刺しても割れない所がある」と、手品のような実験を行い、子どもたちを驚かせていました。



バブロケットの発射準備をする子どもたち

心地よい汗を流しました

九月三日、さむかわ中央公園で開催された町レクリエーションフェスティバルは、年齢を問わず楽しめる運動などの普及を目的としたものです。

当日参加した人たちはグラウンドゴルフやバドミントンなど種目ごとに分かれ、レクリエーション協会の人から遊び方の指導を受けながら秋の休日を楽しみました。



ターゲットバードゴルフに挑戦、上手に入るかな

国際一輪車競技大会で十二のメダルを獲得



一輪車の世界チャンピオン 庄司海渡さん

七月二十三日から八月四日までスイスで開催された国際一輪車競技大会へ庄司海渡さん（寒川東中学校二年）が会場、なんと十二個ものメダルを獲得しました。

大会には二十四カ国から八百五十九人の参加があり、各競技種目別で成績が争われました。

このうち二種目で優勝、四種目で二位、六種目で三位と素晴らしい成績を取った庄司さんは、「初めての海外遠征で、とても楽しかった。これからも一輪車競技を続けていきたい」と話していました。

斉藤弘樹さん（三年）



唐木遥香さん（二年）

全国大会で大健闘

八月十九日から二十二日まで高知県で開催された全国中学校柔道大会に旭が丘中学校の斉藤弘樹さん、唐木遥香さんが出場しました。

県中学校総合体育大会で、斉藤さんは男子55kg級、唐木さんは女子48kg級で共に優勝し、全国大会への出場切符を手に入れました。

大会前に斉藤さんは「自分より強そうな人に勝てるとうれしい」唐木さんは「オリンピックに出場できる選手になりたい」と話していました。

結果は、唐木さんがベスト8、斉藤さんは二回戦で惜しくも敗れましたが大健闘でした。

力作ぞろい注目

八月十九日から二十七日まで町民センターで寒彩会展が開催され、会員と講師の作品、合計五十点が展示されました。

会員は、毎日のようにこつこつと描いたそうです。会場を訪れた人は、その迫力ある作品に足を止めていました。



作品に見入る来場者

すてきな仲間たち

育児サークル おたまじゃくしクラブ



親子一緒にの時間を楽しむメンバー

わたしたちは、約十年前に発足した育児サークルです。子どもたちとのふれあいや、母親同士の交流を目的に、四歳までの子どもがいる十二家族で活動しています。

活動は、月に二回、木曜日の午前十時から行っています。主に北部文化福祉会館で、体を動かしたり、折り紙を使ったりして自由に遊んでいます。水の広場や、さむかわ中央公園などの屋外で活動することもあります。

また同じ年ごろの子どもがいる母親同士で、お互いに育児情報を交換することができるので、親子一緒に有意義な時間を過ごしています。

現在、会員を募集しています。わたしたちのサークルに興味のある人は、ぜひ気軽に連絡ください。

連絡先 阿部 〇〇 (75) 2123
中村 〇〇 (75) 2693

鉄器と石器

寒川の弥生時代 

弥生時代には、コメ作りとともに新たな道具が大陸からもたらされ、利用されました。私たち現代の暮らしに欠かせない、鉄製の道具もその一つです。

関東地方で鉄器が本格的に利用されるようになるのは約二〇〇〇年前の弥生時代中期後半のことといわれ、倉見才戸遺跡にムラがでさ始めた時期に当たります。

倉見才戸遺跡では、大型住居跡の一つから鉄製の斧おの二点とナイフが出土しています。当時では先進的で貴重な品ですから、この住人は大きな財力を持っていたと考えられます。

この時期には、縄文時代と同様に磨製石斧も多く使われましたが、製作方法等には中国大陸からの影響があり、ここにも新しい文化の浸透が見て取れます。鉄に比べて素材の入手が容易な石製の道具は、依然として主流であったようです。石斧せきふには大きさや形にいくつか

の種類があることから、木材の切り出しや細部の加工など、用途に合わせて使い分けがされていたようです。

しかし弥生時代も後期になると石斧は見られなくなるため、道具の中心が鉄製のものに移っていったと考えられています。

生涯学習課 ☎ (74) 1111 内線523 生涯学習担当(文化財学習センター) FAX (75) 9907

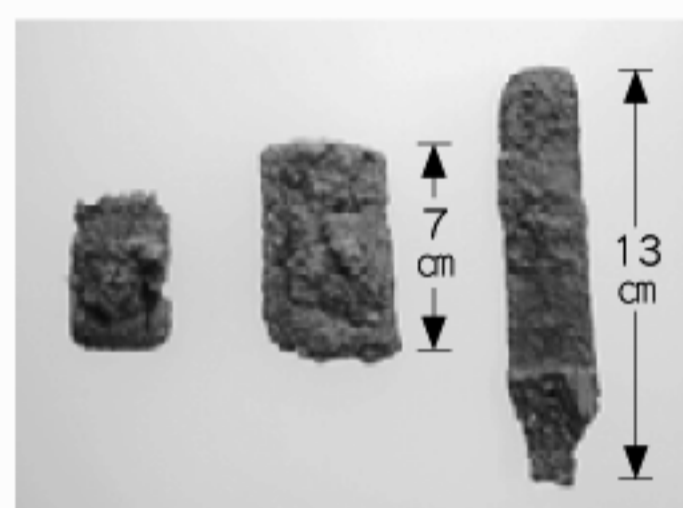

上) 鉄製の道具
左2点が斧、右はナイフ

下) 石斧
大きい物は伐採用、小さい物は加工用と考えられる

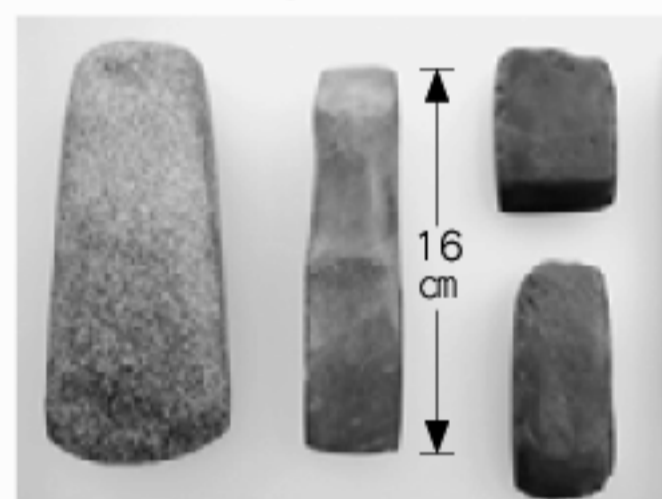

歴史コラム まちかど記念碑 18

一之宮小学校 独立記念碑

一之宮小学校の正門脇に「独立記念碑」と刻まれた石碑が建っています。では何から独立したのでしょうか。一之宮地域の学校の歴史をたどってみましょう。

一之宮に学校ができたのは明治6(1873)年のことです。校名は博習学舎。当初は一之宮、田端、中瀬を学区とし、現在の南部文化福祉会館の位置にあり、明治9年に一之宮学校、明治21年には尋常一之宮小学校と改名されました。

ところが大正5(1916)年、寒川尋常高等小学校(現在の寒川小学校)に合併され、廃校寸前のところ、住民運動により分教場として存続することとなり、以来3年生まで(時期によっては2年生まで)は分教場に、それ以上の学年は本校に通うことになりました。

戦後もその形が続けられましたが、児童が急増し手狭になったため、一之宮分教場は昭和25(1950)年に現在地へ移転しました。さらに昭和36年4月、寒川小学校から独立し一之宮小学校となったのです。この碑は、それを記念して同年11月、PTAらによって建てられたものです。

企画課 ☎ (74) 1111 内線411
町史編さん担当 FAX (74) 9141



正門脇に静かにたたずむ碑

十一月三日（文化の日）にオープン

寒川総合図書館（四階に寒川文書館を含む）が、いよいよ十一月三日（金）午前九時にオープンします。

町民の皆さんに「本との出会いが始まる」をキャッチフレーズにした図書館サービスができるよう最後の準備作業を行っていますのでご期待ください。

二十一世紀型図書館を目指して

同館では、コンピューターシステムを導入し蔵書管理を行います。これにより、利用者が自分で自動貸出機を使い簡単に貸し出し手続きができます。

またインターネットの活用もでき、他地域の資料検索も容易になります。

このように、IT化による迅速なサービス提供や多様な情報提供で、二十一世紀型図書館を目指します。

図書館利用券

コンピューターシステムの導入により、図書館利用券も新しくなりますので新規利用登録が必要となります。

現在、各公民館等の図書室で開館前の利用登録を行っています。

新しい利用券には、貸出内容が印字され、貸出レシートや貸出期限票などの紙が不要となります。

図書館開設準備室 ☎（75）3615

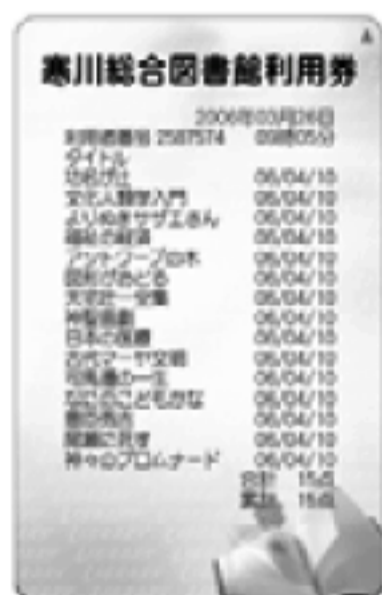

右) 貸出内容が500回以上繰り返し印字可能な表面
左) 図書館利用の注意点と氏名を記入する裏面

な～るほどクイズ さむかわ

先月号の答えと当選者

町が災害時の出動協定を結んだのは災害救助犬です。正解は①でした。

正解者の中から抽選で次の人に記念品をお送りします。

秋山アイ子さん（田端）／小柴かなえさん（宮山）／山本幸子さん（小谷）

ご応募ありがとうございました。
※今月のクイズは都合によりお休みします。

町民センター図書室がなくなります

11月3日に寒川総合図書館が開館することで、町民センター図書室はその役割を終えることになりました。そのため10月31日を最後に図書室を閉鎖します。また貸し出しは、すでに9月30日で終了しました。長い間のご利用、ありがとうございました。

今月のピックアップ



聞き屋与平

著者 宇江佐 真理
出版社 集英社 ☎

江戸・両国。薬種屋の隠居・与平は、日が暮れると別の顔になる。町行く人々が抱える人生の悲喜こもごもをひたすら受け止める「聞き屋」になるのだ。おもわず語ってしまう胸のうち。人の心の機微を描く連作時代小説。



おふろごっこ

著者 きむら ゆういち
絵 長野ヒデ子
出版社 佼成出版社 ☎

パパとぶくぶくザーザ島へ探検に行こう。準備は裸になるだけ。では、出発。湯気の霧を抜け、泡の雲の中をお散歩、そして大ダコのシャワー。湯船の潜水艦に肩まで浸かって顔だけ出してブクブク。楽しいおふろの絵本。

さむかわ イベントメーシヨシ

役場 ☎74-1111

お問い合わせ先が役場の場合、役場の電話番号は省略してあります。
申し込みの時間は、特に記載のない場合午前8時30分から午後5時までです。
申し込み方法の記載がない場合は原則当日受け付けです。

個別郵便番号 253-0196

役場あて郵便物に個別郵便番号を記載すれば役場の住所はいりません。



まが玉づくり教室

まが玉を作ってみませんか。
とき 10月21日(土) 午前10時～午後3時

ところ 文化財学習センター
対象 小学4～6年生と保護者 20人/抽選
費用 100円(材料費)
持ち物 上履き、お弁当、汚れてもいい服装で

申し込み 10月17日(火)までに生涯学習課へ電話か直接
☎生涯学習課 ☎内線523生涯学習担当 FAX(75)9907

男女のための パワーアップセミナー

男女がともに輝くように、
良好な人間関係をはぐむためのコミュニケーション能力を向上させましょう。

とき 11月9日(木)、16日(木)、22日(水) 午前10時～正午
ところ 寒川総合体育館

内容 相手も自分も大切に
するコミュニケーション講座
(アサーティブ・トレーニング)
講師 竹崎かずみさん NPO
法人アサーティブ・ジャパ
ン専属トレーナー

絵本の読み聞かせ講習会

対象 町内在住か在勤の人
申し込み 11月1日(水)ま
でに企画課へ電話かファクス
で(1歳6カ月から就学前ま
での子ども)一時保育あり、
要予約)

☎企画課 ☎内線239文化女
性担当 FAX(74)9141

こんにやく作り教室

高齢者が小学生とその親に
手作りこんにやくの作り方を
教えます。

とき 10月28日(土) 午前9
時30分～正午

ところ 町ふれあいセンター
講師 シルバー人材センター
会員

対象 町内在住の小学生とそ
の親 10組/抽選

費用 1人500円(材料費等)
申し込み 10月20日(金)ま
でにシルバー人材センターへ
電話で

☎(社)町シルバー人材センター
☎(74)7622 FAX(73)

0033

おはなし広場

紙芝居や絵本の読み聞かせ
をします。

とき ●10月13日(金) 午前
10時30分～11時15分(幼児向
け) ●28日(土) 午後1時30
分～2時(小学生向け)

ところ 南部文化福祉会館
☎南部文化福祉会館 ☎(75)
0281 FAX(75)1777

さむかわを知らう講座

工場を見学して、寒川の産
業を知らう。

とき 10月31日(火) 午前9
時～正午

ところ 寒川町公民館
☎寒川町公民館 ☎(75)
0021 FAX(75)2585

ちいさな映画会

とき 10月21日(土) 午後2時から

ところ 寒川町公民館
上映・時間 かいけつゾロリ
②(50分)

私立幼稚園新入園児募集

来年4月に県内の私立幼稚園に
入園する園児の募集時期が決まり
ました。
募集要項配布 10月15日(日)
から
願書受付 11月1日(水)から
☎各私立幼稚園または県学事振
興課 ☎045(210)3768

町の入札参加資格登録

平成19年4月1日から21年3月31日までに町が発注する工事、委託、物品購入などの入札に参加を希望する人(業者)は、申請手続きをしてください。

登録は県市町村等共同受け付けで、電子システムによる申請です。

申請期限 ●電子データ送信締切 11月30日

(木) ●提出書類郵送 12月1日(金)(必着)

申請方法 10月2日(月)から開始する、かながわ電子入札共同システムホームページ(<http://nyusatsu.e-kanagawa.lg.jp/>)から申請の手引き、操作マニュアルをダウンロードし、資格申請システムにより申請してください。

☎●県建設業課 ☎045(210)6313

●県出納局総務課 ☎045(210)6721

☎財政課 ☎内線452 契約担当 FAX(74)

1385 システム操作に関する問い合わせ

コールセンター ☎0570(05)7500

高齢者初級パソコン教室

とき・内容 ●10月24日(火)、

26日(木)パソコンの操作方

法 ●10月31日(火)、11月2日

(木)文書作成(ワード) ●11

月7日(火)、9日(木)イン

ターネット(メール)(全6回)

時間 午前9時～午後4時

ところ 町ふれあいセンター

講師 シルバー人材センター

会員

対象 町内在住の55歳以上で

全日程参加できる人 20人/

抽選

費用 5000円(テキスト

代等)

申し込み 10月16日(月)ま

でにシルバー人材センターへ
電話で

☎(社)町シルバー人材センター

☎(74)7622 FAX(73)

0033

ちびっこ絵画教室

いろいろな絵を描いてみよう。

とき 10月28日(土) 午後2

時から

ところ 南部文化福祉会館

対象 小学生 20人/先着順

持ち物 水彩道具一式

申し込み 10月15日(日)午

前9時から27日(金)までの

間に同館へ電話か直接

☎南部文化福祉会館 ☎(75)

0281 FAX(75)1777

北部文化福祉会館 図書室お休みのお知らせ

11月1日(水)から
10日(金)まで

北部文化福祉会館の図書室
はカーペットの張り替え作業
のためお休みします。

親子映画会

とき 10月28日(土) 午後2

時から

上映・時間 耳をすませば

(111分)

ところ 北部文化福祉会館

☎北部文化福祉会館 ☎(74)

1515 FAX(74)7405

高齢者初心者陶芸教室

陶芸品(湯飲み茶わんなど)づ

くりの体験をしてみませんか。

とき 10月25日、11月1日、8

日、15日、22日の水曜日 午

前9時30分～正午(全5回)

ところ 町ふれあいセンター

講師 シルバー人材センター

会員

対象 町内在住の60歳以上で、

全日程参加できる陶芸初心者

10人/抽選

染め物教室

ろうけつ染めを使った大判

のハンカチを作ろう。

とき 11月7日、21日の火曜

日 午後1時30分～4時

ところ 北部文化福祉会館

講師 志波恵子さん 染色家

対象 町内在住か在勤の人

20人/先着順

費用 1600円(材料費)

持ち物 まち針5本、濃いめ

の鉛筆(4B)

申し込み 10月17日(火)午

前9時から同館へ電話か直接

☎北部文化福祉会館 ☎(74)

1515 FAX(74)7405

DV理解講座

女性への暴力を考える

とき・内容 10月29日(日)

●一部 午前10時～正午 基

調講演 ●二部 午後1時～4

時 パネルディスカッション

ところ 県立かながわ女性セ

ンター(藤沢市江の島1ノ11

ノ1)

対象 DV問題に関心のある

人 50人/先着順

申し込み 10月20日(金)ま

でに、名前、住所、日中可能

な連絡先、保育希望の場合は

(満1歳以上就学前まで)子

どもの名前、年齢、性別、合

計人数を同センターへ電話

かファクスまたはEメールで

(月曜休み)

☎県立かながわ女性センター

企画推進部普及実践課 ☎04

66(27)2118 FAX046

6(25)6400@sankaku

@pref.kanagawa.jp

ホストファミリー募集

横浜国立大学の留学生のホ

ストファミリーをしてみませ

んか。アジア、南アメリカな

どいろいろな国の人が来ます。

とき 10月28日(土)から29

日(日)までの1泊2日

申し込み 10月20日(金)ま

でにさむかわ国際交流協会下

條へ電話で

☎さむかわ国際交流協会 下

條 ☎(73)5578



健康

パパママ教室く秋コース

初妊婦とその家族を対象に、赤ちゃん人形をお風呂に入れたり、先輩ママの子育て体験談を聞いたりします。

とき 11月11日(土) 午前9時30分～正午

ところ 健康管理センター

対象 初妊婦と夫および家族など子育てにかかわる人 20組/先着順

持ち物 母子手帳、エプロン

申し込み 10月23日(月)から健康課へ電話か直接

健康課 内線554健康づくり担当 FAX (74) 5613

生活習慣病セミナー

内臓脂肪を減らし、血液をサラサラにして病気を防ぎましょう。

とき・内容・講師 ●11月2日

(木)午後1時30分～3時 メタボリックシンドロームの話とその予防 永田正博さん

医師●11月29日(水)午前10時～

午後1時 栄養バランスとダイエツト食(昼食付き) 管理栄養士●12月7日(木)午後1時30分～3時

内臓脂肪を減らす運動を一緒に 高垣茂子さん 健康運動指導士

ところ 健康管理センター

対象 町内在住か在勤の人 40人/先着順

申し込み 10月12日(木)から健康課へ電話かファクスで

健康課 内線553健康づくり担当 FAX (74) 5613

南部健康セミナー

寒さに向かって、丈夫な体づくりをしませんか。

とき 10月26日(木) 午前9時～正午

ところ 寒川総合体育館

対象 町内在住か在勤の人 25人/先着順

内容 インストラクターの指導によるトレーニングマシンの体験、簡単なエアロビクス

費用 400円(トレーニングルーム使用料)

持ち物 飲み物、タオル、上履き、運動ができる服装で

※当日、同体育館ロビーに午前9時集合

申し込み 10月13日(金) 午前9時から南部文化福祉会館

へ費用を持って直接、または電話で

南部文化福祉会館(75) 0281南部生涯学習推進員

会議 FAX(75) 1777

練功十八法教室

首や肩などに痛みやこりはありませんか。不調を整え、改善していくことができる体づくりをしましょう。

とき 11月9日(木) 午後1時30分～3時30分

ところ 町健康管理センター

対象 町内在住か在勤の人 40人

持ち物 タオル、飲み物

健康課 内線553健康づくり担当 FAX (74) 5613

秋のかながわ 献血キャンペーン

400ml献血、成分献血を中心とした献血活動にご協力をお願いします。



神奈川県医薬品小売商業組合発行の商品券(ヘルスギフト券)をお持ちの人へ

県医薬品小売商業組合発行の商品券(ヘルスギフト券)は発行者の組合が解散したため使用できません。未使用分については申し出により還付手続きを行います。

指定の期限までに申出書の提出がないと、還付金を受け取ることができなくなりますので、ご注意ください。

申出期限 10月23日(月)までに〒231-8412横浜市中区北仲通5の57横浜第2合同庁舎関東財務局横浜財務事務所へ郵送(当日消印有効)か直接

※必要書類等、詳しくはお尋ねください。

(申出書は町広報広聴課の窓口にもあります)

〒045(681)0933(土・日曜日、祝日を除く 午前9時～午後5時)

http://www.mof-kantou.go.jp/yokohama

ヘルスアップサポーター21

おいしく、楽しく、健康にをテーマに大人の食育について学びます。

とき 10月25日(水) 午前10時～午後2時30分

ところ 健康管理センター

内容 調理実習および運動についての話し

対象 町内在住の人 30人/先着順

費用 100円(材料費)

持ち物 エプロン、三角きん、筆記用具

申し込み 10月10日(火)から町食生活改善推進団体浜田へ電話で

骨密度測定

あなたの骨年齢は何歳ですか。足のかかとで測定します。

とき 11月16日(木) 午前8時45分～11時45分

ところ 健康管理センター

対象 町内在住で20歳以上の人 50人/先着順

内容 超音波による測定および栄養・運動等の事後指導

費用 500円

申し込み 10月19日(木)から健康課へ電話か直接

※女性は年1回、男性は3年に1回の測定が効果的です。健康課 内線552健康づくり担当 FAX (74) 5613



ボランティア募集

へきれいな道づくり・道路清掃ボランティア

とき 10月28日(土)午前10時から(小雨決行、1時間程度)
ところ ●役場一之宮歩道橋●役場中里交差点(共に3キロメートル程度)
申し込み 10月17日(火)までに国県事業対策課へ電話か直接またはファクスで
〈花植えボランティア〉
とき 10月29日(日)午前9

有効利用の

掲示板

譲ります

- ▶大学受験用参考書(数学科)▶ジュニアシート(背もたれ付・小学2年生くらいまで使用可能)
- ▶ジャングルジム(折りたたみ式・すべり台付)
- ▶幼児用木製いす(食卓用)▶自転車(26インチ・子供前乗せカゴ付・グレー)▶ピアノ(アップライト・象牙の鍵盤・クラシックタイプ・すべて木製のため通常のピアノより重量有り)▶ベビーバス(ピンク・6~7年前のもの)▶キーボード(足付・説明書有り)▶食卓用ベビーチェア(テーブル付)

求めます

- ▶電子ピアノ▶三輪車▶幼児用自転車(補助アシストバー〈押手棒〉付)▶婦人用自転車(24~25インチ)▶電子ピアノ▶ふじ幼稚園制服(男児用・夏冬両方・100~120cm)

【平成18年9月13日現在】

不用品の登録や斡旋は窓口、電話でお受けします。町のホームページにも掲載しています。不用品の取引は当事者同士の直接交渉となります。登録期間は3カ月です。

町民課内線261町民相談担当 FAX(74)5613

時 11時30分

※雨天の場合は11月5日(日)

ところ 県道相模原・茅ヶ崎線役場西側歩道

申し込み 10月23日(月)正

午までに同課へ電話か直接

国県事業対策課内線

331 FAX(74)2833



町労働講座

とき 11月2日(木)午後6時30分~8時30分
ところ 寒川総合体育館
テーマ 企業のコンプライア

ンズ経営(企業倫理の確立を労使で考える)

講師 野村和造さん 弁護士

定員 70人/先着順

申し込み 産業振興課へ電話

か直接

産業振興課内線467

労政担当 FAX(74)2833

緑樹管理講習会

再就職希望の高齢者を対象に、緑樹管理の基礎的な知識・技術を身につける講座です。

とき 11月13日(月)~21日

(火)全7回(土・日曜日は除

く)午前9時30分~午後4時

ところ 大庭台墓園(藤沢市

大庭3782)

対象 町、茅ヶ崎市、藤沢市

在住の60~65歳の再就職希望者 25人/抽選

費用 1460円(テキスト代)

申し込み 往復はがきに、講習名、郵便番号、住所、氏名、年

齢、性別、電話番号、応募の

動機を記入して、〒231

0026横浜市中央区寿町1ノ

4かながわ労働プラザ6階

(社)神奈川県シルバー人材セン

ター連合会へ10月25日(水)

(必着)までに郵送で

県シルバー人材センター

連合会内045(633)

5432



さむかわエコネット 目久尻川写真展作品募集

さむかわエコネットでは、目久尻川の自然を守る活動を進めています。その一環として目久尻川をテーマとした写真を募集します。

内容 目久尻川周辺の自然、生活を写したものを、応募は1人5作品まで、写真の形式、他で発表の有無は問わず

サイズ L判~四つ切り、スナップ写真も可

応募方法 11月20日(月)ま

でに、写真の裏面に作品テ

マ、住所、氏名、電話番号、

撮影年月日、撮影場所を記入

して環境課へ直接

〈写真展〉

とき 12月16日(土)~23日(土)

ところ 町民センター

環境課内線216環境担

当 FAX(74)9141

大曲地区で行う水道管の漏水調査にご協力

地中に埋めてある水道管の漏水を調べるため、10月中旬から下旬にかけて道路上や宅地内の水道メーター付近で調査を行います。調査は日中行いますが、交通量の多い道路では深夜に行う場合もあります。ご協力をお願いいたします。

なお不審に思った時は、身分証明書の提示を求めるか藤沢水道営業所へお問い合わせください。

企業庁藤沢水道営業所 工務課内0466(27) 1211 FAX0466(25) 2079



その他

国民健康保険料の納付相談

夜間および休日窓口相談を行います。また納め忘れた保険料の納付もできます。

とき ●10月23日(月)～27日(金) 午後5時～7時 ●10月29日(日) 午前9時～午後3時

ところ 保険年金課

持ち物 印鑑

☞保険年金課(内線273 国保担当FAX(74)5613

新入学児童の就学時健康診断

来年4月に小学校へ入学することともたちの健康診断を実施します。

区分	健診日
寒川小学校区	10/23 (月)
一之宮小学区	10/25 (水)
小谷小学区	11/8 (水)
南小学校区	11/29 (水)
旭小学区	12/11 (月)

受付時間 午後1時30分～2時

ところ 各学区の小学校体育館
対象 平成12年4月2日から平成13年4月1日までに生まれたお子さん

※詳しくは保護者に通知します。
☞学校教育課(内線535 指導担当FAX(75)9907

臨時給食調理員の募集

勤務時間 午前8時30分～午後5時

勤務場所 町立旭小学校

対象 週3日程度勤務可能な50歳以下の人 若干名

賃金 日額6900円

雇用方法 面談の後決定

申し込み 教育総務課にある所定の用紙に写真を張り、必要事項を記入して、10月13日(金)までに同課へ直接

☞教育総務課(内線513 FAX(75)9907

白ばら講座

国会議事堂とNHK放送センターを見学に行きませんか。明るい選挙の推進を広くPRするために開催しています。
とき 11月7日(火)
対象 町内在住で選挙権のある人

23人/抽選

費用 1500円(昼食代)

申し込み 往復はがき(1枚に1人のみ)に「国会見学希望」、住所、氏名、年齢、電話番号を記入して10月30日(月)(必着)までに選挙管理委員会事務局へ郵送で

※抽選結果は、10月31日に発送します。
☞選挙管理委員会事務局(内線596 FAX(74)9141

学校へ行く週間

〈町立小中学校〉

保護者や地域の人たちに学校に対する理解を深めていただくために学校を公開します。

とき 10月23日(月)～11月5日(日)

公開日や実施内容など詳しくは各学校にお問い合わせください。
☞学校教育課(内線534 指導担当FAX(75)9907

〈県立茅ヶ崎養護学校〉

学校へ行く週間の一環として見学してみませんか。
とき 10月23日(月)～27日(金) 午前10時～午後3時

ところ 県立茅ヶ崎養護学校

(茅ヶ崎市西久保29ノ1)

内容 授業参観、校舎見学等

☞茅ヶ崎養護学校(57)5379

銀河鉄道2006

スターライナーに乗ろう

秋の1日、貨物線を利用した旅を楽しみませんか。
とき 11月11日(土)(雨天決行)

行き先 国営昭和記念公園(現地で自由行動、二宮、大磯、平塚、茅ヶ崎、藤沢の各駅から乗車)

定員 370人/抽選 全席指定

費用 中学生以上 2200円、小学生・座席が必要な幼児 1000円(電車代等、昼食は各自で用意)

申し込み 往復はがきに乗車駅、代表者の郵便番号、住所、氏名、電話番号、参加人数(大人、中学生、小学生、幼児の場合は席の要・不要)を記入して10月5日(木)から16日(月)(必着)までに、〒254-8686平塚市浅間町9ノ1平塚市役所都市整備課内湘南新駅(貨物線)推進会議事務局へ郵送で

※詳しくは同事務局のホームページで

ページで

☞湘南新駅(貨物線)推進会議事務局(0463)(23)1111内線2114

☎http://www.12-3.net/jr

認知症高齢者介護教室

認知症高齢者の日常生活や認知症に対する理解を深め、介助や対応の方法を学びます。

コース	とき	ところ
北コース	10/27 (金)	健康管理センター
	11/10 (金)	北部文化福祉会館
	17 (金)	ふれあいセンター
	24 (金)	
南コース	10/27 (金)	健康管理センター
	11/8 (水)	南部文化福祉会館
	15 (水)	
22 (水)		

時間 午後1時30分～3時30分

対象 町内在住の人 20人程度のテキスト代等)

費用 1000円(全4回分のテキスト代等)

講座の内容など詳しくはお問い合わせください。
☞(福)麗寿会(こすもす(72)5315

10月 労働保険適用推進月間

1日(日)	基本健康診査(後期)[~31日]
2日(月)	子育て広場
3日(火)	話し方教室
4日(水)	体の訓練/危険物取扱者保安講習会/初心者細字教室
5日(木)	7か月児相談/話し方教室/おどろき絵画教室/初心者エココラフト教室
6日(金)	秋の古布リフォーム教室
7日(土)	おはなし図書館/こども囲碁・将棋教室/おとこの料理教室
8日(日)	ふれあい・スポーツ・健康まつり
9日(月)	体育の日
10日(火)	1歳6か月児健診/ヨガセミナー③
11日(水)	がん集団検診
12日(木)	母親教室(秋コース)①/話し方教室/おどろき絵画教室/初心者エココラフト教室
13日(金)	食生活改善教室⑧/ことばの訓練/秋の古布リフォーム教室/おはなし広場/鎌倉史跡めぐり
14日(土)	百人一首かるた教室/こどもおどろき絵画教室/ちびっこクッキング教室/寒川町文化祭[~11/6]
15日(日)	
16日(月)	自衛消防隊消火技術大会/行政相談週間[~22日]
17日(火)	3歳6か月児健診/こどもの心の相談/初心者向けピース教室
18日(水)	アクティブ85教室/初心者細字教室 統計の日
19日(木)	あそびの広場①/話し方教室
20日(金)	母親教室(秋コース)②
21日(土)	おはなし図書館/こども囲碁・将棋教室/こども折り紙教室/おとこの料理教室/湘南めぐり/ニコニコリサイクルフリーマーケット/せっけん作り教室/まが玉づくり教室
22日(日)	
23日(月)	国民健康保険料夜間納付相談/就学時健康診断(寒川小)
24日(火)	視聴覚検診/国民健康保険料夜間納付相談
25日(水)	母親教室(秋コース)③/国民健康保険料夜間納付相談/年金相談/初心者細字教室/就学時健康診断(一之宮小)
26日(木)	あそびの広場②/話し方教室/国民健康保険料夜間納付相談/南部健康セミナー
27日(金)	育児相談/食生活相談/国民健康保険料夜間納付相談/秋の古布リフォーム教室/絵本の読み聞かせ講習会
28日(土)	きれいな道づくり清掃/親子映画会/こどもおどろき絵画教室/おはなし広場/ちびっこ絵画教室
29日(日)	県道の花植え/国民健康保険料休日納付相談/観光・農産物収穫ウォーク
30日(月)	離乳食講習会
31日(火)	町民税第3期、国民健康保険料、清掃手数料従量制第2期、保育料、介護保険料納付期限

学童クラブ指導員募集

小学校低学年児童の保育に携わる指導員を募集します。
勤務時間 月～土曜日 午後1時～6時、春・夏・冬休み期間中の月～土曜日 午前8時30分～午後6時
勤務場所 倉見1005(旭小近く)
対象 20歳以上で、週3日程勤務できる人(幼稚園教諭、保育士等の資格を有する人を優先します)

時給 750円
 かわかばクラブ会(73) 4802

ガールスカウトデイ

ガールスカウトの活動を体験してみませんか。
とき 10月15日(日) 午前10時～午後2時
ところ さむかわ中央公園(雨天時は、寒川神社少年館)
内容 ゲーム、なわ結び、活動報告、入団の説明等
対象 幼稚園年長組～高校生

ごぞんじですか検察審査会

交通事故、詐欺、おどしなどの犯罪の被害にあい、警察や検察庁に訴えたが、検察官がその事件を起訴してくれない。
 このような不満がある人のために、検察審査会があります。申し立て費用は無料。秘密は堅く守られます。
 横浜地方裁判所内検察審査会 045(662)6416

テレホンサービス

故障中です。ご迷惑をおかけしますが、しばらくお待ちください。

きらめきさむかわ

レディオ湘南(83.1メガヘルツ)で町の情報を放送しています。

放送日 毎週月曜日

9:00~9:20 19:00~19:20 (再放送)

ケーブルテレビ

ジェイコム湘南のコミュニティーチャンネルで、町の紹介をしています。

今月は「あなたの手で救える命」です。

放送日 10月9日(月)~21日(土)

9:00~9:15 12:00~12:15
 17:00~17:15 23:00~23:15

行楽の一品に

中華風ちまき

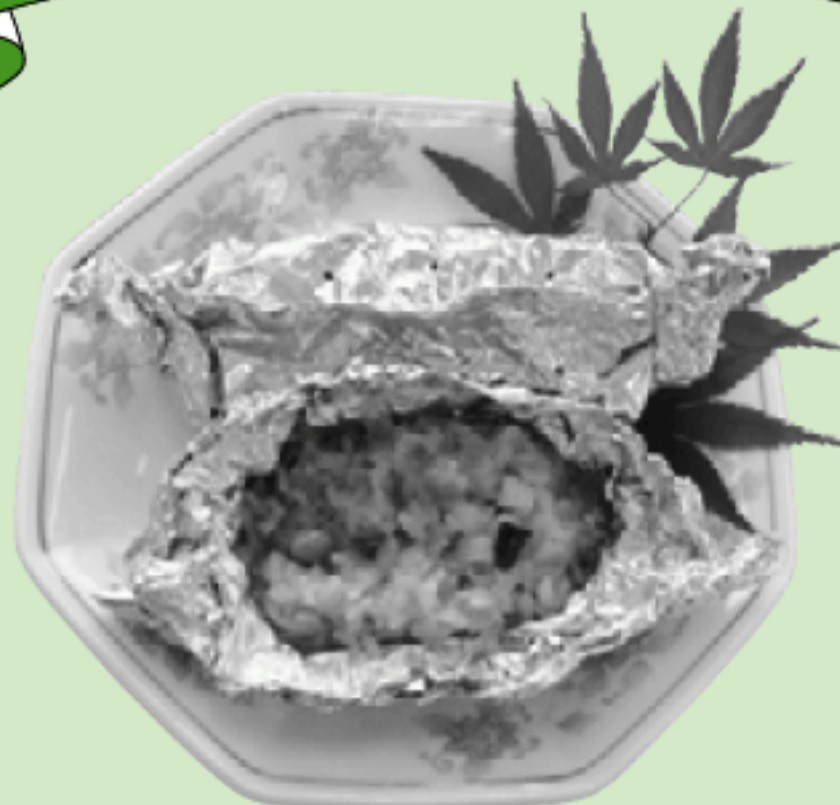

2個あたり347kcal・塩分1.7g

材料 12個分

もち米 3合/豚肉 100g/タケノコ 100g/ニンジン 100g/干しシイタケ 3枚/スープ カップ2 (シイタケもどし汁+水) /グリーンピース 大さじ2/アルミホイル 12枚 (25cm四方)
(A) 砂糖 大さじ1/しょうゆ 大さじ2/塩 小さじ1/2/酒 大さじ1/固形コンソメ 1個

ナイス Cooking

作り方

- ①もち米は一晩水につけて、ザルに上げておく。
- ②豚肉、タケノコ、ニンジン、もどしたシイタケは、5mm角に切っておく。
- ③スープと(A)を合わせておく。
- ④中華鍋に油を熱し、②の具を炒めてから、もち米を加えてさらに炒め、③を入れ鍋底に米がくっつき始めたら、火を止める。最後にグリーンピースを入れる。
- ⑤12等分してアルミホイルで包み両端をひねり、つまようじで空気穴をあける。湯気の上上がった蒸し器で、強火で15分程度蒸す。

☎寒川町食生活改善推進団体 高林☎ (75) 7543



8月27日に町総合防災訓練が寒川小学校で行われました。7月に協定を結んだ災害救助犬のランディとピーチも参加。小屋の中にいる生存者役の職員を捜し出す訓練を行いました。訓練士の指示が出ると小屋をかき回り、ほえて存在を知らせ発見すると、訓練参加者から大きな拍手が送られました。



▶旧暦10月を神無月(かなづき)と呼び、今でも新暦10月の別名として使います。出雲大社に全国の神様が集まって一年のことを話し合うため、出雲以外には神様がいなくなるんだそうです。神様は何を話しあうんだろうと考えると不思議な気がします。(正)▶体育の日の起源は、東京オリンピックの開会式です。夏の大会なのに秋の開催になったのは、10月10日が東京地方の晴れの特異日だったからとか。2016年の開催地が東京なら、また開会式はこの日かなあ。(雅)▶4月に異動してきてから、半年がたちました。この間、いろいろなところにカメラを持って伺いました。カメラを向けると緊張されてしまうことも…いつもの笑顔をお願いします。(知)

しあわせ家族

大きく
なるぞ



廣田莉玖ちゃん3カ月(一之宮)

おじいちゃんおばあちゃんと孫、一家の写真も募集しています。撮影場所、コメントをそえて応募してね。ペットと一緒に写真もどしどし応募してね。

8月の コミュニティバス 利用状況

寒川駅行き・東ルート	3,342人	107.8人/日 (前月比 2.8人/日増)
北ルート	4,253人	137.2人/日 (前月比 3.9人/日増)

- ホームページ <http://www.town.samukawa.kanagawa.jp>
- 携帯電話用ホームページ <http://www.town.samukawa.kanagawa.jp/imodo/index.html>

◆本誌は資源保護のため、再生紙を使用しています。