

広報

さむかわ

2006

5

病棟3階からのバスケット担架を使った救出訓練（寒川病院）

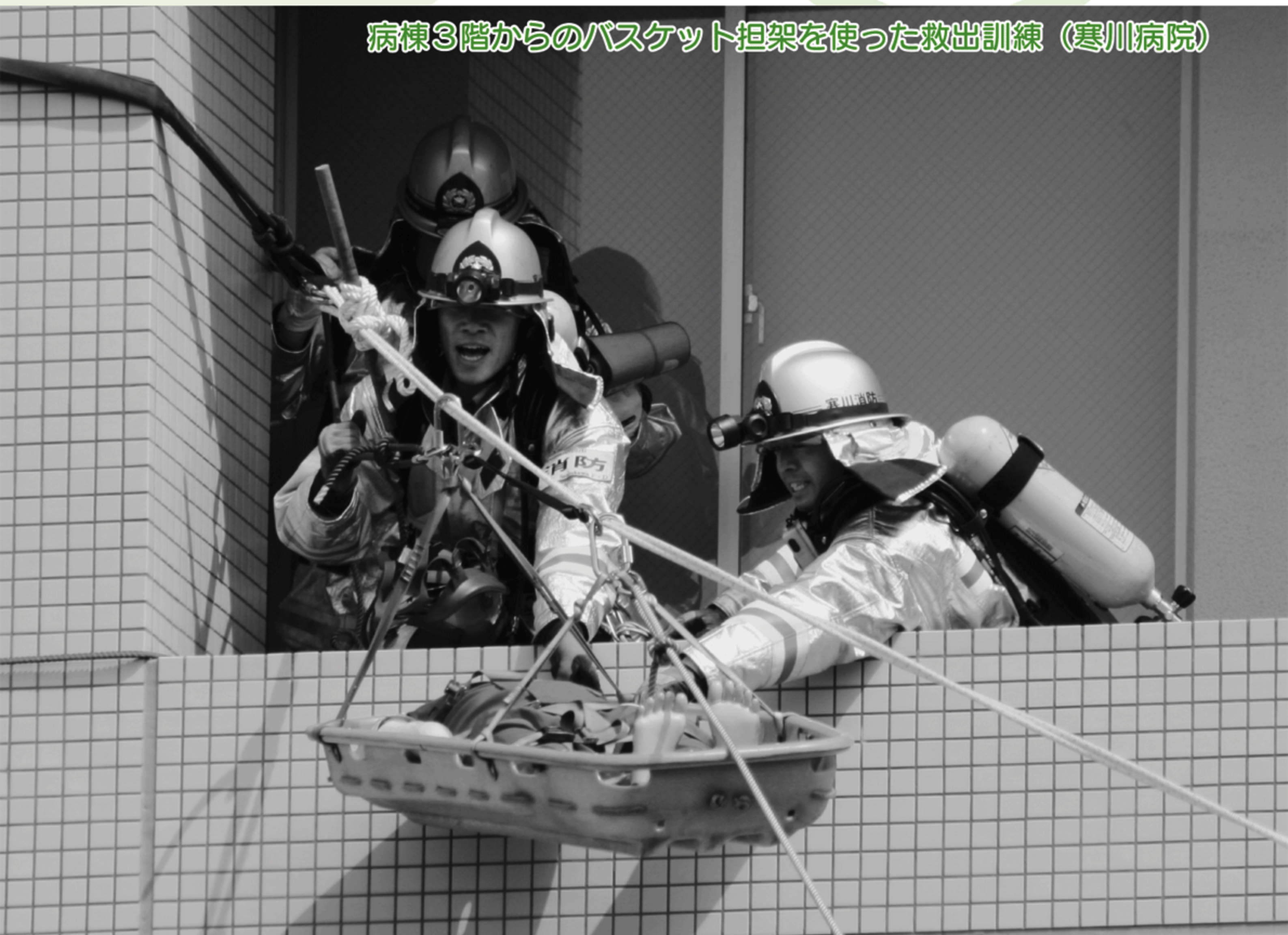

- ◆介護保険制度を改正…………… 2
- ◆地域の経済力を高めるために…………… 5
- ◆レディオ湘南と緊急放送の運用協定を結ぶ…… 9

4月1日の人口と世帯

人口	47,399 (87人減)
世帯	17,266 (16世帯増)

() 内は前月との比較

介護保険制度を改正 予防を重視した仕組みへ

寒川町 地域包括支援センターを新設

地域に根ざした総合的な支援をします

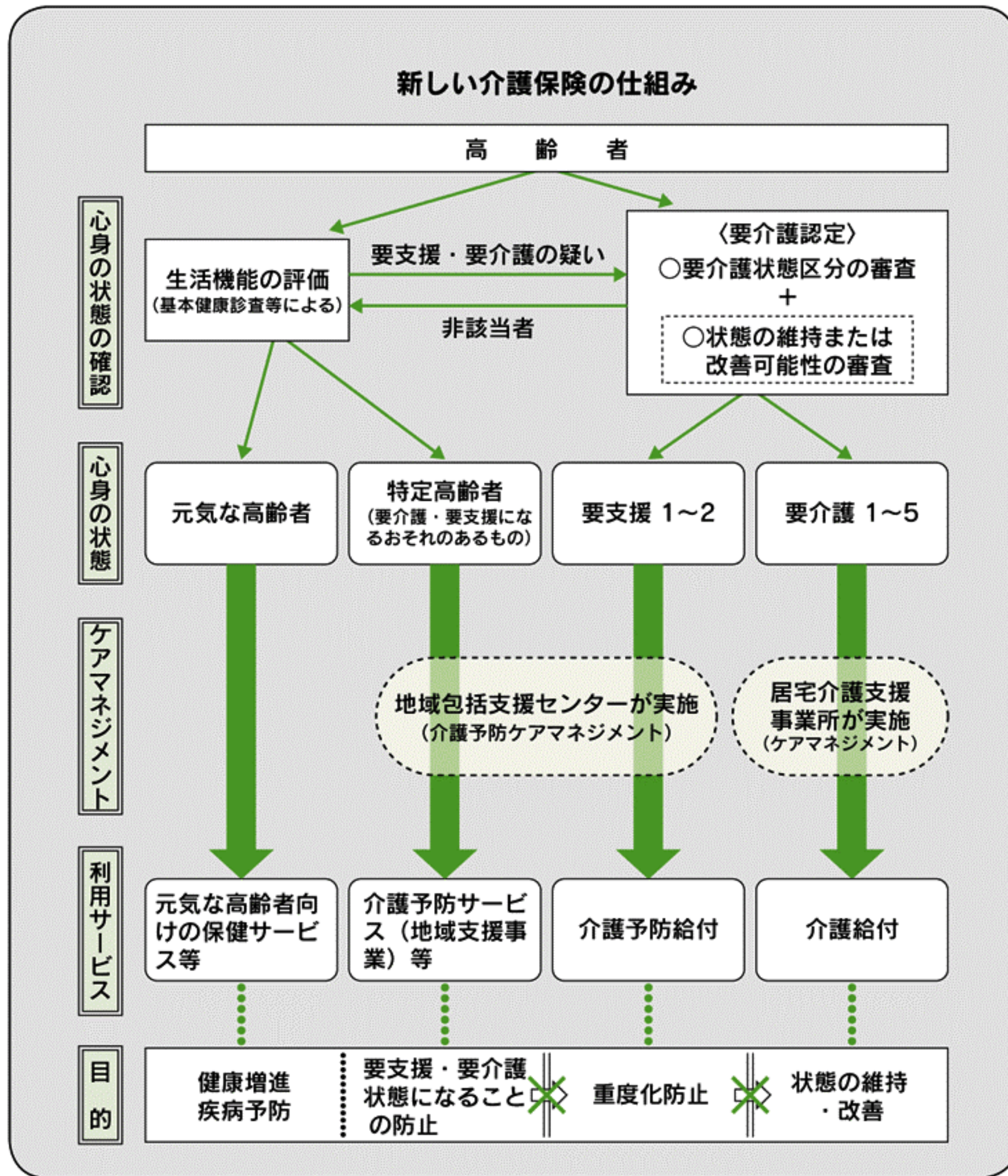

平成十二年四月にスタートした介護保険制度は、老後の安心を支える仕組みとして定着してきました。しかし認知症や一人暮らしの高齢者も増え続け、介護保険の総費用は年々増大しています。そのため、高齢者ができる限り介護が必要な状態にならないよう、予防を重視した内容の見直しが行われました。

介護保険制度は、要介護状態にならないように、予防サービスを提供することを中心としたシステムへと生まれ変わりました。四月から役場内に設置された、地域包括支援センターが介護予防サービスの中

心的な役割を担います。

同センターは、高齢者一人ひとりが住み慣れた地域で、その人らしく生活することができるよう、介護・福祉を中心に総合的に高齢者を支える仕組みとして作られました。保健師、社会福祉士、主任ケアマネジャーが、各種業務にあたります。

また今までの在宅介護支援センターは閉鎖し、今後ご相談は同センターで受け付けます。

地域包括支援センターの仕事や相談の内容

●高齢者の福祉に関する総合相談受付 ●介護保険について ●福祉サービスの内容や手続き ●介護方法について など

「どこに相談したらいいかわからない」といった悩みもご相談ください。

〒町地域包括支援センター
寒川町宮山165番地(町役場高齢介護課内)

TEL (72) 1294
FAX (72) 5552

介護保険料算定の仕組み

介護保険制度では、介護対象経費の一割をサービス利用者が負担し、残りの九割を保険制度で負担しています。

保険制度で負担する部分の内訳は、介護保険の財源

構成（左図）を参考にしてください。

被保険者の皆さんが介護保険サービスを利用した費用の総額（介護給付費費用総額）が、介護保険料の算出の基礎になります。

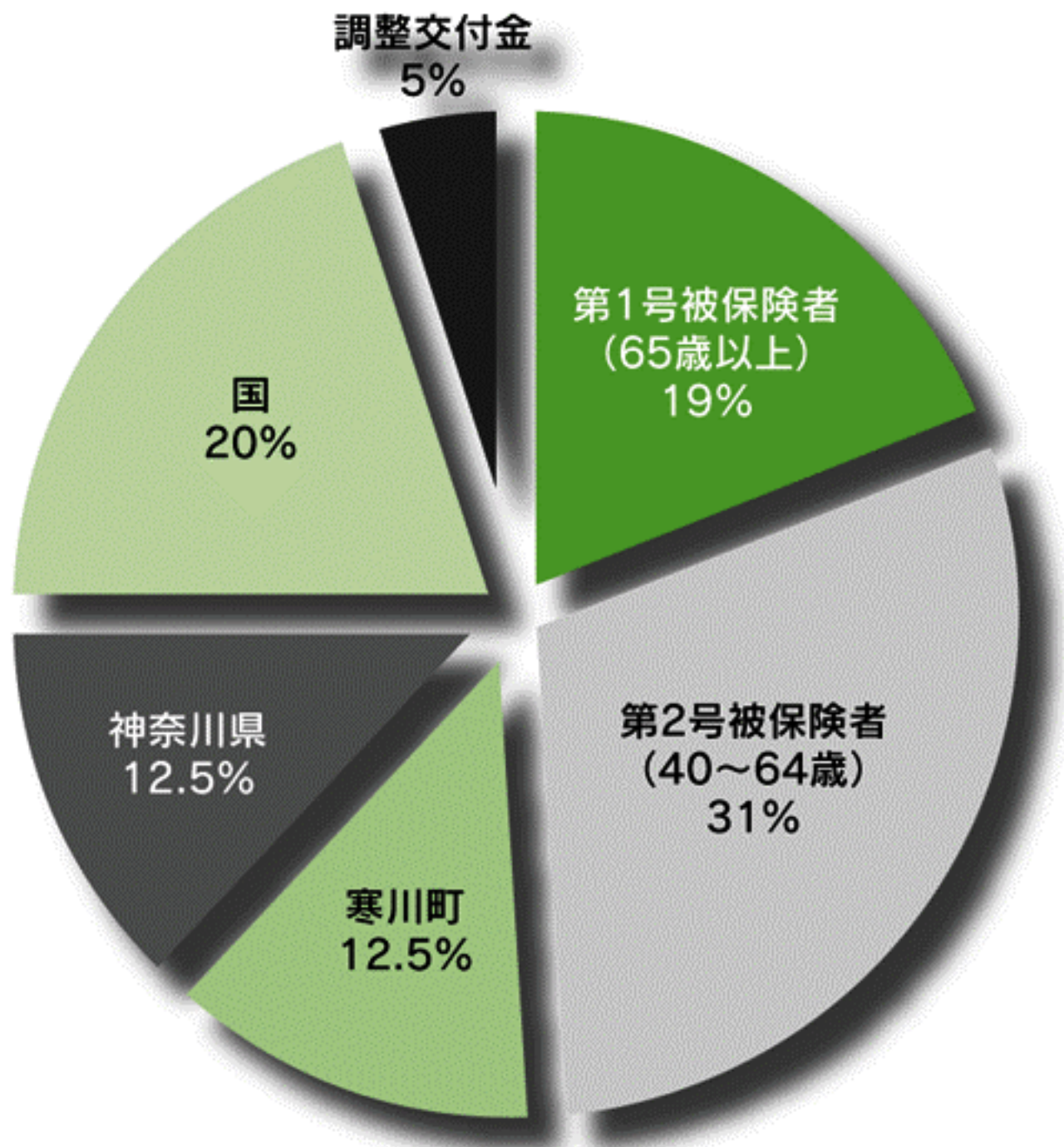

介護保険の財源構成割合

これに被保険者が負担する割合を掛け合わせ、保険料納付対象者の人数で割った数字が、六段階に分かれる介護保険料を算定するための基準額です。

町の介護保険料

町の介護保険料基準額は、いままでの月額二千九百九十円から月額四千二百六十円になりました。

上昇した千二百七十円の内訳は、利用者増加による分が七百三十八円、県からの借入金の返済分が二百八十四円、制度改正による負担割合の見直し分が二百四十八円です。

高齢者人口の増加とともに、町の要介護認定者数も平成十二年の制度発足時は五百六十六人だったものが、平成十八年二月末には千百十四人と、この五年間でほぼ倍増しています。

これと比例し、介護給付



介護が必要な状態にならないよう、健康づくりを重視した制度に
(写真は高齢者健康体操教室の様子)

額も七億円強から約十五億円へと急増しました。このために、皆さんに負担していただく介護保険料の増額は、どうしても避けることができません。

増え続ける費用の抑制へ

今回の介護保険法の改正により、疾病予防や介護予防のための健康教育や相談事業、運動器や口腔機能の向上事業、訪問指導事業な

ど、これらの充実を図ります。

今まで以上に地域に根ざした介護予防事業を積極的に展開することで、介護状態になることの防止や、さらなる重度化を防ぐことにより、介護保険料の抑制ができることとなります。

☎ 高齢介護課 (74) 1111内線444介護保険担当 FAX (74) 5613

学習パターンで選ぶ

講座いろいろ

生涯を通じていろいろなことを学ぶことで、毎日が楽しくなります。

単位制の学習メニューがそろそろさむかわ町民大学、都合の良いときに講師を派遣するさむかわ出前講座。

二つのシステムが提供する多様なメニューの中から、お気に入りの講座を見つけてみませんか。

出かけて学ぶ

町民大学

公民館などで開催される教室や講演会を、学習メニューとして受講します。

町内在住か在勤の人ならいつでも、だれでも入学できます。

学習メニューは「地域・生活」「文化・教養」「健康・スポーツ」「家庭教育」の四分野に分かれ、単位制になっています。一講座一回が単位。十単位で学習習得カードを発行します。

なる教室や講座は、広報さむかわのお知らせコーナーや、公民館等で毎月配付している学習メニューのチラシに掲載しています。目印は 。好きなメニューを選んで受講してください。

呼んで学ぶ

出前講座

町民団体やグループの申請に応じて、団体が主催する学習会に町職員を講師として派遣（出前）します。

会場の確保や参加者の募集、当日の運営は申請団体

が行ってください。

対象 町内在住か在勤の人が十名以上いる団体かグループ

申込方法 学習メニュー

にある講座名と日時を申請書に記入し、希望日の四週間前までに生涯学習課へ。（用紙は同課にあります。）

派遣時間 二時間以内

※原則として講師派遣は平日の午前九時から午後五時までです。この時間以外の場合はご相談下さい。

講師料 無料

※講座によっては材料費が必要です。

ガイドブックは公民館で

学習の手引きや年間の学習メニューなどを記載した「さむかわ町民大学ガイド」「さむかわ出前講座ガイド」を、生涯学習課、寒川町公民館等で配付しています。

☎生涯学習課 ④（74）

1111内線522生涯学習担当 FAX（75）9907

出前講座メニュー

教養 さむかわのまちづくり計画
寒川の歴史百科
入門編「都市計画」の基礎知識

生活 健康体操
介護保険セミナー
国民健康保険講座

環境 どうしたらごみは少なくなるの

教育 教育相談セミナー
21世紀の学校教育

防災 防災のはなし

町民大学メニュー

地域・生活 野鳥観察会
環境セミナー
キムチ作り教室

文化・教養 文教大学出張講座
文書館開館記念講演
さむかわ史跡ウォーク

健康・スポーツ 弓道教室
ヨガセミナー
体脂肪セミナー

家庭教育 科学ものづくり教室
ジュニア料理教室
まが玉作り教室

● どちらにも、このほかにたくさんのメニューが用意されています

地域の経済力を高めるために

町への企業進出や

既存企業の事業展開を支援

中小企業も含めた企業の立地促進、既存企業の設備更新などを支援する制度が、この四月から平成二十三年三月までの期間限定でスタートしました。四つの支援策で、経済の持続的な発展や町民の雇用拡大を図ります。

税の免除・軽減

町内の工業系地域に事業所等を新設または増設する、条件（業種、投下資本額等）を満たす企業等が対象です。

対象となる土地、家屋、償却資産分の固定資産税と都市計画税を、五年間にわたり免除または軽減します。

町民雇用の奨励

税の免除・軽減を受ける企業等が対象です。

町民を常時雇用の従業員として新たに雇用した場合、雇用する従業員一人につき三十万円（障害者の場合は四十万円）を交付しま

す（上限は七十人）。ただし大企業は五人以上、中小企業、情報通信業は三人以上の雇用が必要です。

資金の融資

事業所等を町内に新設、増設、更新しようとする中小企業者が対象です。事業所等の土地・建物の取得費用、建物の建設費用、設備費用を融資します。

融資枠は対象総事業費の八十パーセントを上限に、五千万円まで。利率は年二・四パーセント以下で、返済期間は十年以内です。取扱金融機関は、湘南信用金庫寒川支店、平塚信用金庫寒川支店、横浜銀行寒

川支店、静岡中央銀行寒川支店です。

利子の補助

県の産業集積促進融資の利用者で、税の免除・軽減を受けた企業等にはその利子相当額を補助します。

また前述の資金の融資を受けた中小企業者には、その利子相当額の二分の一を補助します。期間はどちらも五年間です。

※各制度の詳しい内容は、直接お尋ねください。
☎ 産業振興課 (74) 1111
☎ 1111内線466 商工観光担当 FAX (74) 2833

関東地方では、毎年五月三十日（ゴミゼロの日）を環境美化運動の日と定め、統一美化キャンペーンを展開しています。

町でもこれにあわせて、相模川河川敷の清掃を実施します。必要な軍手、ごみ袋は町で用意します。

団体だけでなく、個人参加も大歓迎です。皆さんの参加をお待ちしています。
とき 五月二十八日（日）午前九時から
※延期の場合は六月四日（日）、実施の有無は当日午前八時に防災行政無線でお知らせします。

ところ 相模川河川敷（神川橋下流）

☎ 環境課 (74) 1111内線249
環境担当 FAX (74) 9141



昨年の美化キャンペーンの様子。1585人が参加し、約2トンのごみが集まりました。

相模川美化キャンペーン

5月30日は
ゴミゼロの日

母なる川をきれいに～神川橋下に集合しよう

切り替え手続きをしましょう

国民健康保険退職者医療制度

国民健康保険に加入している人が一定の資格要件を満たしている場合は、退職者医療制度の対象となります。

一般の加入者とは異なる被保険者証を交付しますので、該当する人は切り替えの手続きをしてください。

退職者医療制度の被保険者が医療機関にかかったときの医療費の一部は、他の健康保険組合（以前に加入していた勤務先の健康保険組合）が負担しています。

こうすることで間接的に国民健康保険加入者の負担が抑えられ、国民健康保険の適正な財政運営に役立っています。

【本人】

- 国民健康保険の被保険者（老人保健制度対象者は除く）
- 厚生年金や共済年金など老齢・退職年金の受給資格があり、その加入期間が二十年以上または四十歳以降の加入期間が十年以上

受給資格が国民年金のみ

の人は対象となりません。

【被扶養者】

- 本制度の本人資格である

二十歳以上の人は、必ず国民年金に加入しなければなりません。

学生で収入が少なく保険料の納付が困難な場合、所得が基準以下であれば、四月から翌年三月まで保険料の納付が猶予されます。

対象は、大学（大学院）、短大、高等学校、高等専門学校、専修学校および各種学校（修業年限が一年以上

人に生計を維持される同一世帯の配偶者か三親等以内の親族で、年間収入が百三十万円（六十歳以上または一定の障害のある人は百八十万円）未満の人。

手続き 年金証書、国民健康保険証を持って保険年金課へ直接

☞保険年金課 ☎（74）1111内線271国保担当 FAX（74）5613

収入がない学生は

国民年金の納付特例制度

二十歳以上の人は、必ず国民年金に加入しなければなりません。

学生で収入が少なく保険料の納付が困難な場合、所得が基準以下であれば、四月から翌年三月まで保険料の納付が猶予されます。

対象は、大学（大学院）、短大、高等学校、高等専門学校、専修学校および各種学校（修業年限が一年以上

の課程に在学）などの学生（夜学・定時制課程・通信制課程も対象）です。

申請はいつでもできます。

申請に必要なもの

- 平成十八年度有効の学生証（コピー可）または在学証明書
- 年金手帳
- 認印（本人署名の場合は不要）

☞保険年金課 ☎（74）1111内線272年金担当 FAX（74）5613

国民年金加入者のみなさん、このようなときには手続きが必要です

会社に入社、退社したときや配偶者の扶養に入ったとき、扶養から外れたときなどは、国民年金の変更届が必要です。手続きをお忘れなく。

- 《種別の説明》
- 第1号被保険者・・・自営業者、農林漁業従事者、学生、フリーアルバイター、無職の人など
 - 第2号被保険者・・・会社員・公務員
 - 第3号被保険者・・・第2号被保険者に扶養されている配偶者

事 例	種 別	届 出 先	持 ち 物
会社や役所などに就職したとき	厚生年金に加入したとき	1号→2号 3号→2号	勤務先 年金手帳など
	共済組合に加入したとき	1号→2号	勤務先 年金手帳など
		3号→2号	保険年金課 印鑑、共済組合員証
被扶養配偶者	1号→3号	配偶者の勤務先 年金手帳など	
会社や役所などを退職したとき	本人	2号→1号	保険年金課 印鑑、年金手帳、資格喪失証明書・離職証明など退職の証明ができるもの 印鑑、年金手帳、資格喪失証明書など
	被扶養配偶者	3号→1号	
会社を退職し配偶者の扶養になるとき （配偶者が第2号被保険者の場合）	2号→3号	配偶者の勤務先	年金手帳など
第3号被保険者が配偶者の扶養からはずれたとき （収入増や離婚のとき）	3号→1号	保険年金課	印鑑、年金手帳、資格喪失証明書など
住所・氏名が変わったとき	1号	保険年金課	印鑑、年金手帳
	3号	配偶者の勤務先	年金手帳など
任意加入するとき	1号	保険年金課	印鑑、年金手帳
保険料を納めるのが困難なとき			印鑑、年金手帳など

※印鑑は被保険者本人が署名の場合は不要です。

平成十八年度

自治会長決まる

町内二十三自治会で、新しい会長が決まりました。
地域の活性化は、活発な自治会活動が原点と言われています。今後一年間、各地域のリーダーとしてご尽力いただきます。

自治会名	会長名
田端	菊地和夫
一之宮東	佐藤藤男
一之宮西	亀山公夫
一之宮北第1	廣田幸利
一之宮北第2	渡邊眞三郎
一之宮ソフィア	吉田勉
中瀬	朝倉武久
筒井	三留利明
大岡	藤川十七吉
岡田東	倉本武
岡田西	木村義秋
岡田新町	岡崎昭志
越の山住宅	藤岡幸子
岡田もくせいハイ	辻井良一
県住第2	末吉進
菅谷	松本守義
大谷	菊地良夫
小谷	佐藤信幸
小宮	小嶋政武
新橋アパート	市川文江
宮山南	肥子文明
倉見	金藤澤敏夫

(敬称略)

町の人事異動

(四月二日付、課長級以上)

部長・参事級

▼建設部長(建設部寒川駅周辺整備担当参事)伊波貞夫
▼企画部参事兼広報広聴課長(広報広聴課長)入澤
三三▼保健福祉部参事兼保険年金課長(保険年金課長)篠塚岩夫▼保健福祉部参事

兼健康課長(健康課長)高橋悟▼町民部参事兼防災交通課長(防災交通課長)鈴木藤雄▼建設部参事兼道路課長(道路課長)常盤悦夫▼参事兼会計課長(会計課長)小俣道雄

課長級

▼環境課専任主幹兼クリーンセンター場長(環境課主幹兼クリーンセンター場長)関

田和久▼産業振興課長併農業委員会事務局長(企画課主幹)前原宜明▼消防本部庶務課長(消防本部庶務課主幹)米山弘明
※(内は旧職名です。
☎総務課(74)1111
内線224職員担当FAX(74)9141

すてきな仲間たち

婦人バレーボールチーム ポパイ



決勝大会で見事な成績を残したポパイのメンバー。メダルを胸に満面の笑顔。

私たちのチームは、主に寒川小学校校区に住んでいる人を中心にバレーボール好きの人が集まり、十一年前に結成されました。毎週水曜日と金曜日の午後七時から、寒川小学校または旭が丘中学校の体育館で練習しています。

現在、メンバーは十四名です。三月に行われたやまゆり杯・小田急旗争奪第三十回記念県家庭婦人バレーボール大会では、予戦を勝ち抜き決勝大会に初めて出場、三位になりました。これは、三十年の大会の歴史でも初めてのことでそうです。

私たちは、監督を中心に二人の指導者とともに、チームの輪を大切にしながら、練習に励んでいます。

ぜひ一度練習を見にきて下さい。初心者でも、もちろん大歓迎です。

☎連絡先 江良(75)2442

41チームが
出場

観桜駅伝競走大会

満開の桜の下の
熱い戦い

今年で五十六回目を数える観桜駅伝競走大会が四月九日、さむかわ中央公園を中継所とした町内を周回するコースで開催されました。

競技は第一部（町内一般 男子）と第二部（町外一般 男子）が六区間三十二・九キロメートル、第三部（中

学生以上女子）と第四部（中学生男子）が五区間

十七・〇キロメートルで行われ、全四十一チームが参加しました。

大会当日は晴天に恵まれ、平年よりも早く咲いた桜の舞い落ちる花びらのも



8時45分、寒川神社参道を一齐にスタート



桜並木の下を駆け抜ける（さむかわ中央公園）

と、各チームはその健脚を競いました。

第一部で優勝した日鉦倉見チームの百野監督は、「昨年は一つだった区間賞が今年は四つも取れ、何より優勝できたことがうれしい」、また出走したメンバーからは「さむかわ中央公園の桜並木がとてもきれいで、走っていて楽しめました」との感想も聞かれました。

競技結果

【第一部・参加五チーム】一位日鉦倉見（二時間九分三十八秒）二位寒川町役場・消防（二時間十五分二十七秒）三位TOK鉄人A（二時間十八分三十一秒）



ゴールテープを切る第一部優勝の日鉦倉見チーム

【第二部・参加二十五チーム】一位一刻館（一時間四十五分三十秒）二位湘工大OB（一時間五十一分二十三秒）三位湘南アスリート（一時間五十一分五十二秒）

【第三部・参加六チーム】一位浜須賀中A（一時間四分二十六秒）二位西浜中学校（一時間七分五十二秒）三位浜須賀中B（一時間九分四十一秒）

【第四部・参加五チーム】一位西浜中学校（五十八分五十八秒）二位浜須賀中（一時間四十一秒）三位旭が丘中学校男子（一時間四十五秒）



協定書を取り交わす町長と藤沢エフエム放送株式会社の山田社長

レディオ湘南と

緊急放送の運用協定を結ぶ

災害時に正確な情報伝達を確保します

RADIO SHONAN FM **83.1** MHz

町は四月六日、コミュニティFM局を運営する藤沢エフエム放送株式会社（レディオ湘南）と、災害発生時の緊急放送の運用協定を結びました。地域の災害情報を、早く正確に伝えていきます。

この運用協定は、町で災害が発生、または発生する恐れがあるときには同社が緊急放送を行い情報提供をすることによって、その被害を抑えることなどが目的です。

平成十六年十月に起きた新潟県中越地震はまだ記憶に新しいところですが、電話回線がその機能を失った時に、被災者がさまざまな情報を集めるために役立つのはラジオだったといえます。

なかでもコミュニティFM局は、災害情報、安否情報など地域に密着した情報を提供することで大きな役割を果たしたそうです。

町でも風水害のほか東海地震や南関東地震、神奈川県西部地震などが想定されており、もしこれらが発生した場合、大規模な被害が

予想されます。

今回の協定によって、災害発生時には放送電波による情報伝達手段が確保されたことになり、大きな成果が期待できます。

調印式で町長は「災害が起きたときには、正確な情報を早く伝えることが大切です。そのために湘南地域のラジオ放送を活用したい」、藤沢エフエム放送株式会社 山田社長は「起きて欲しくない災害ですが、地域のラジオとしてできる役割を果たしたい。皆さんもラジオを一台持っていてください」と話しました。

なお町では四月から同局で「きらめきさむかわ」という情報番組を毎週月曜の朝と夜、放送しています。ぜひ聴いてみてください。周波数は八三・一メガヘルツです。

ペットは地球の仲間 ①

犬の散歩



ペットのいる暮らしは楽しいものですが、その飼い方には誤解や思い込みが見られ、ときには周囲に迷惑をかけてしまうこともあります。今月から、茅ヶ崎寒川獣医師会の協力を得て本コーナーの連載を開始します。

犬との散歩は、飼い主の心身のリフレッシュにも役立ちますが、犬にとってもっと大切で意味のあるものです。

しかし散歩にはルールとモラルがあり、それらを見守ると犬の心身に害を与えたり、他人に迷惑をかけたりします。例えば、真夏の炎天下の散歩は犬にとつて苦痛かもしれません。また真冬の早朝や深夜の散歩は足腰の弱った高齢犬などでは控えましょう。食後の散歩も犬種によっては命にかかわることもあります。このように、散歩は犬種、年齢、季節などでアレンジする必要があるとあります。また犬が道路をノーリードで歩いたり、公園で自由に遊び回ったりする様子を見かけたりするにも迷惑がからないように細心の注意を払っていても、公共の場所では犬を自由に放すことはルール違反です。

犬の散歩を時々見直して、楽しく無理のない散歩を続けてください。環境課 ☎(74) 1111 内線247 環境担当 FAX (74) 9141 茅ヶ崎寒川獣医師会 ☎ <http://www.cs-animaldoctor.com/> 歩は犬種、年齢、季節

十人のニューフェイス

消防団員訓練指導会

四月から十人の新人が、一之宮分団をはじめ六つの分団に入団しました。

ました。

四月九日、さむかわ中央公園でその訓練指導会が行われ、先輩の消防団員たちと一緒に県消防学校の教官

でしたが、新たな任務の重さをかみしめながら地域奉仕の精神で防火や防災に貢献していきます。

三人の指導を受け、礼式の基礎や消防操法などを学び

これからも日夜尽力する消防団を応援してください。



敬礼も初々しい、新入団

輝け新一年生

町立小中学校入学式

四月五日、町立小中学校で入学式が行われました。

校で四百人、中学校で

当日は冷たい雨が降るあいにくの天気でしたが、ピカピカのランドセルやおろしたての制服をまとった新一年生が元気に校門をくぐりました。

四百四十二人の一年生を迎えることができました。

南小学校では間井校長から「元気よくあいさつができるようになろう」、寒川中学校では三澤校長から「体、頭、心、三つの栄養をしっかりとって欲しい」との言葉がそれぞれ新入生に贈られました。

全国的な少子化が進むなか、町でも例外なく新入生の数は減少しつつあります。

それでも今年も小学



校長先生の話に熱心に聞いている子どもたち(南小学校)

隣近所のゆめ事情 25

パソコンのリサイクル

家庭で使わなくなったパソコンは、部品や材料を資源として再利用するPCリサイクルに出しましょう。不用となったパソコンをパソコンメーカーが回収し、より有効に再資源化します。

出し方

処分するパソコンのメーカーに、回収の申し込みをしてください。町では収集しません。



このマークのついたパソコンは、料金なしでメーカーが回収・再資源化します。

自作パソコンや倒産メーカー、輸入販売会社のパソコンは、有限責任中間法人パソコン3R推進センターで回収します。

購入時の標準添付品(マウス、キーボード、ケーブル等)も一緒に回収します。

※PCリサイクルマークがついていないパソコンには、再資源化料金ががかかります。

※プリンター等の周辺機器、CD-ROM・FD等の記憶媒体、PDA(携帯情報端末)は対象になりません。

対象となるもの

デスクトップパソコン(本体)、ノートブックパソコン、ディスプレイ(液晶またはCRT)、ディスプレイ一体型パソコン(液晶またはCRT)。



寒川町・藤沢市・茅ヶ崎市の二市一町では広報紙の相互掲載を行っています。今回も藤沢市と茅ヶ崎市の史跡、イベントを紹介します。

藤沢市

清水谷戸のヤマトセンブリ

その名前から「にがいせんじ薬」のセンブリ(植物)を思い出す人がいるかもしれませんが、これは非常に珍しい昆虫です。

ヤマトセンブリは体長一センチメートル程の小さな昆虫で、ヘビトンの仲間です。日本特産で、全国でも数カ所にしか生息していません。県内では川名清水谷戸にしかいない貴重な生き物で、昨年生息が確認されました。

幼虫は肉食性で水の中に生息し、土中でさなぎになり、成虫が現れるのは初夏のきわめて短い期間だけなので、今まで発見されることもなく細々と生き残ってきたのでしょう。この昆虫は典型的な里山の生き物で、山では生息できません。そのた

め都市化の進んだ今では、とても希少な存在になってしまいました。現在、絶滅の恐れのある昆虫の多くは、昔はとても身近にいた里山の生き物たちです。川名清水谷戸は、このような里山の生き物たちが生息できる最後の「とりで」として、非常に貴重な場所になっています。

☑公園みどり課 ☎0466(25)1111

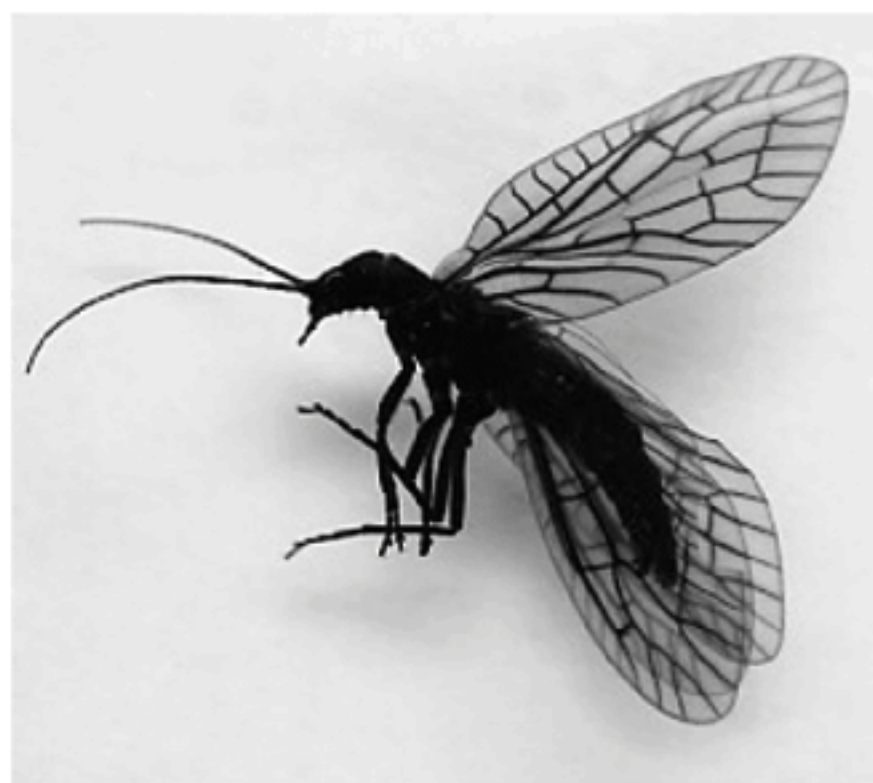

県内では川名清水谷戸にのみ生息するヤマトセンブリ

茅ヶ崎市

南湖の左富士之碑

国道一号(東海道)を茶屋町から下町屋方面に向かうと、右にカーブして鳥井戸橋を渡ります。

晴れた日に橋の上に立つと、千ノ川の下流の先に富士山が見えます。つまり、国道一号の左側に富士山を

見ることになります。江戸時代の有名な浮世絵師の安藤広重は、天保三(一八三二)年に東海道を旅し、その後東海道五十三次の風景版画を数多く発表しました。

その中の一枚にこの名所を描いた「南湖の松原左り不二」があります。平成六年六月、この鳥井戸橋脇に記念碑が建立されました。☑生涯学習課 ☎(82) 1111

イベント情報

藤沢市

江の島フラワーフェスタ

二〇〇六

とき 五月二十八日(日)
ところ 江の島サムエル・コッキンク苑

内容 ●カナダウインザーバラの開花●春の草花ガーデン●明治中期(百二十年前)のコッキンク温室遺構地下室の特別開放
関連イベント ALOHASUN SET
とき 五月二十八日(日)、六月四日(日) 午後二時~六時三十分
ところ 江の島サムエル・コッキンク苑
☑(社)藤沢市観光協会 ☎0466(24) 4141

茅ヶ崎市 さかなの市

相模湾で採れた新鮮な旬の魚を味わってみませんか。

とき 六月六日(火)午前十時から
ところ 茅ヶ崎漁港荷さばき所(茅ヶ崎市中海岸四丁目)

内容 アジ・イカなどの鮮魚、シラス・干物などの加工品、地元野菜の直売
※漁港広場駐車場の利用可
☑茅ヶ崎市漁業協同組合 ☎(82) 3025



茅ヶ崎漁港で開かれる、さかなの市。新鮮な魚が安く買えるので大人気。

土 偶

岡田遺跡とその時代

特殊な形の土器とともに、縄文人の精神世界をうかがわせる遺物として、土偶を挙げる事ができます。

土偶は人の形をした土製品で、縄文時代草創期以降、各地域でさまざまな形ものが造られました。後・晩期には造形的に優れた製品が造られるようになり、青森県亀ヶ岡遺跡出土の「遮光器土偶」などは、その特異な顔・形から全国的にもよく知られています。

土偶の性格や用法については諸説がありますが、大半は女性をかたどったもので、中には妊娠した姿を表現するものもあることから、子孫の繁栄や、そこから発展させて収穫物の豊作を願って作られたとする説と、手足を欠いたものが多い点から、ケガや病気の身代わりという意味が込められたとする説もあるようです。

いずれにしても人知を超えた力が、土偶には託されていたのだと考えられています。

岡田遺跡では、顔だけの破片となった土偶が一点、出土しています。中期の製品で、眉毛と目・鼻が表現され、頭部には結った髪のような造形も見て取れます。岡田ムラの人びとは、どんな願いを込めてこの土偶をつくり、使用したのでしょうか。

▽生涯学習課 ☎ (74) 1111
内線 523 生涯学習担当 FAX (75) 9907
資料 文化財学習センター



岡田遺跡出土の土偶
顔の部分だけが発見されました。

歴史コラム まちかど記念碑 13

田村の渡場跡の碑

今回は寒川町域を少し出て、ゆかりの記念碑を訪ねてみましょう。

相模川に架かる神川橋を平塚側に渡り、少し下流の堤防上に「田村の渡場跡」と書かれた碑があります。昭和48(1973)年、平塚市観光協会と田村地区の皆さんが建てたものです。

ここは、大山街道と中原道で相模川を越えるための渡し舟の船着場があった場所で、江戸時代には一之宮村・田端村・田村の3村が4艘の渡し舟で共同経営していました。

大山参りに行く人、近在の物資を乗せた馬など多くの利用客でにぎわったといいます。また一之宮村側から見える富士山や大山の眺めは美しく、歌川国芳や安藤広重などにより錦絵が描かれています。

この渡し舟は、昭和28年にコンクリートの神川橋が開通するまで存続しました。

☎ 企画課 ☎ (74) 1111 内線 411
町史編さん担当 FAX (74) 9141

▶ 田村の渡場跡の碑 (平塚市)

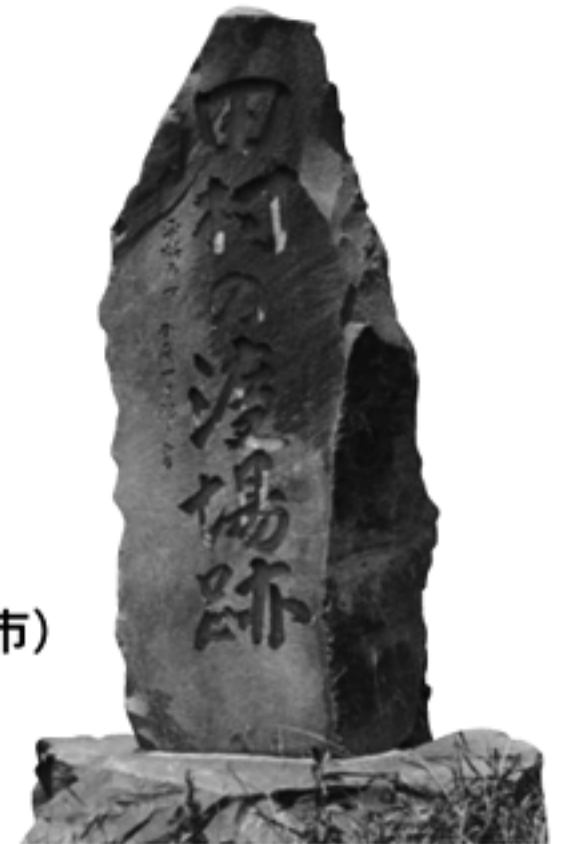

▼ 昭和16年頃の一之宮の河原の風景。
人物の後ろには木製の神川橋と渡し舟が見えます。



急ピッチで進む内装工事

六月末に施設工事完成

寒川総合図書館建設工事は、いよいよ仕上げの段階に入っています。

外壁や屋根工事が終わり、大きな建物の外観が皆さんにも見えるようになりました。

現在、内装工事・書架設置工事を急ピッチで進めており、外構工事とともに、六月末に完成する予定です。

総合図書館建設レポートⅡ

開館は十一月

六月末の建設工事完成後、コンピュータシステムの導入や家具類の配置、図書の受け入れなどを行います。

約十萬冊の図書や視聴覚資料を準備し、開館は十一月初旬の予定です。

図書館の規模としては、全国の町村レベルでは屈指のものとなります。

現在、図書館資料の充実をめざして、開館準備を行っています。どうぞご期待ください。

図書館の目標

多様な読書要求や調べ学習に対応できるように、昨年度中に約九万五千冊の本を購入しました。

総合図書館の蔵書冊数の目標を次のように考えており、今年度も新刊図書を中心に資料購入を行います。

- 一般図書七万冊（参考図書三千冊、文学書二万五千冊、大活字本千冊など）

- 児童図書三万冊（絵本八千冊、紙芝居千冊など）

☎ 図書館開設準備室 〇（74）
1111 内線 421 FAX（74）
9141



囲いがはずれ、その全容を現した総合図書館

な〜るほど クイズ さむかわ

町が災害発生時の緊急放送の運用協定を結んだ、藤沢エフエム放送株式会社の愛称は次のうちどれでしょう。

- ① ニッポン放送
- ② レディオ湘南
- ③ FM横浜

応募方法 はがきに5月号の答えを書いて5月15日（月）までに〒253-0196寒川町役場広報広聴課クイズさむかわ係へお送りください。

先月号の答えと当選者

県の有形民俗文化財に指定されたのは下大曲神社の庚申塔です。正解は③でした。正解者の中から抽選で次の人に記念品をお送りします。

中村信子さん（一之宮）／稲村幸代さん（宮山）／森芳子さん（倉見）

ご応募ありがとうございました。



今月のピックアップ



沖で待つ

著者 絲山 秋子
出版社 文藝春秋 〇

仕事のことだったら、そいつのためになんたっしてやる。そんな同期の太っちゃんが死んだ。約束を果たすべく、私は彼の部屋に忍び込む。仕事を通して結ばれた男女の信頼と友情を描く表題作のほか、「勤労感謝の日」を収録。



とおもったら…

著者 イエラ・マリ
出版社 ブロンズ新社 〇

むかしむかしあるところにウニがありました。とおもったら…ヤマアラシ。とおもったら…こどもあたま。とおもったら…。「とおもったら」で続かたち遊びとことば遊びが、シンプルなイラストとともに楽しめる絵本。

さむかわ イベントカレンダー

役場 ☎74-1111

お問い合わせ先が役場の場合、役場の電話番号は省略してあります。
申し込みの時間は、特に記載のない場合午前8時30分から午後5時までです。
申し込み方法の記載がない場合は原則当日受け付けです。

個別郵便番号 253-0196

役場あて郵便物に個別郵便番号を記載すれば役場の住所はいりません。



文化

ちびっこ絵画教室

いろいろな画材を使って絵を描こう。

とき 5月27日(土) 午後2時～4時

ところ 南部文化福祉会館

対象 小学生 15人/先着順

申し込み 5月13日(土) 午前9時から同館へ電話か直接

〒南部文化福祉会館 ☎(75) 0281 FAX(75) 1777

裁判员制度講座

平成21年5月までに始まる裁判员制度について勉強してみませんか。

〈勉強会〉

とき 5月27日(土) 午後1時30分～3時30分

ところ 北部文化福祉会館

内容 裁判员制度を知ろう

講師 平山喜一さん 全国検

察審査協会連合会理事

〈裁判所見学〉

とき 6月8日(木)

集合時間・場所 午前8時30分 北部文化福祉会館

見学場所 横浜地方裁判所

定員 30人/先着順

申し込み 5月13日(土) 午前9時から同館へ電話か直接

〒北部文化福祉会館 ☎(74) 1515 FAX(74) 7405

北部料理講座

体に優しく、ちよつとオシャレなおもてなし料理を作りましょう。

とき 6月2日(金) 午前10時～午後2時

ところ 北部文化福祉会館

内容 牛のたたきほか

講師 壺林光代さん 料理研究家

定員 20人/先着順

費用 1000円(材料費)

持ち物 エプロン、三角きん、筆記用具

申し込み 5月16日(火) から28日(日) 午前9時から同館へ電話か直接

〒北部文化福祉会館 ☎(74) 1515 FAX(74) 7405

おはなし広場

幼児向けの絵本の読み聞かせをします。

とき 5月12日(金) 午前10時30分～11時15分

ところ 南部文化福祉会館

〒南部文化福祉会館 ☎(75) 0281 FAX(75) 1777

古典芸能講座

古典落語を楽しみましょう。

とき 6月10日(土) 午後2時～3時30分

ところ 北部文化福祉会館

内容 落語二席

講師 楽志亭一生さん アマチュア落語家

申し込み 5月20日(土) から同館で入場整理券を配布

〒北部文化福祉会館 ☎(74) 1515 FAX(74) 7405

町史刊行物

町の歴史を身近に知っていただくため、2冊の刊行物を発行しました。

「寒川町史研究」第19号

内容 特集・使ってみよう寒川の記録資料、他に「大岡忠相と田沼意次」の講演会記録など

価格 500円

「寒川町史資料所在目録」第

16集

内容 和歌山県の高野山高室院に伝わる約4000点の古文書のリスト

価格 1000円

販売場所 役場本庁舎2階町史編さん担当

※郵送販売もあります。詳しくはお尋ねください。

〒企画課 ☎内線411 町史編さん担当 FAX(74) 9141



親子映画会

とき 5月27日(土) 午後2時から

ところ 北部文化福祉会館

上映(時間) ポケットモンスターアドバンスジェネレーション(81分)

〒北部文化福祉会館 ☎(74) 1515 FAX(74) 7405

旅の特別講座

海外観光地の位置を地図で確かめながら特色を学びます。

とき	内容
5/31(水)	●シルクロードのオアシス都市めぐりと万里の長城「長城十景」 ●大中国横断 長江クルーズと四川省の世界遺産周遊
6/7(水)	●カリブ海クルーズとアラスカクルーズ ●大陸横断鉄道で結ぶ カナディアンロッキーズとセントローレンス川
6/21(水)	●プロヴァンス、リヴィエラ海岸、アルプスを結んで“ぐるり”鉄道で旅するヨーロッパ ●地中海とエーゲ海クルーズ
6/28(水)	●ライン、ドナウ2大河紀行 ●一緒に旅程を作成してみましょう。“ぐるり”ドイツ鉄道の旅
7/5(水)	●JR釧路本線で訪ねる 釧路湿原国立公園、阿寒湖国立公園、世界遺産知床 ●一緒に旅程を作成してみましょう。ローカル線で訪ねる日本の国立公園、世界遺産

時間 午後3時～6時10分

ところ 文教大学湘南校舎 茅ヶ崎市行谷1100

講師 佐藤太助さん JTB特別講師

費用 1000円 資料代。授業時に徴収

定員 50人/先着順

申し込み 文教大学生涯学習センターへ電話で

☎文教大学生涯学習センター ☎0120(160)449

父母のための一日大学

文教大学学生の父母を対象とした講座を受講できます。

とき 5月28日(日)

〈全体講演〉

時間 午前11時30分～午後零時30分

内容・講師 21世紀の日本社会と性別とジェンダーの間で

〜 椎野信雄さん 文教大学

教授

〈講話・実習〉

時間 午後2時～3時30分

内容・講師 ●市民のための

国際学入門〜私たちと世界の

人々とのかわり方を考えるた

めに〜 奥田孝晴さん 同教

授 ●対人関係の心理学 佐久

間勲さん 同講師 ●パソコン

で絵を描こう(中級) 藤掛

正邦さん 同助教 ●簡単に

使える「寄せ書き型」ホーム

ページの作り方(中級) ウィ

キ入門 岡野雅雄さん 同助

教授 ●メールをしよう・メル

友をつくろう(初級) 飯野

守さん 同助教

ところ 文教大学湘南校舎

申し込み 往復はがきに、希

望講座(全体講演と講話、実

習は重複受講可)、住所、氏

名、電話番号、昼食(実費負

担、当日徴収)を希望する場

合はその旨を記入して、5

月19日(金)までに〒253

1100文教大学湘南校舎父

カラオケ発表会

カナリヤ会カラオケサークルが、カラオケ、踊り、ダン

2111内線640

母と教職員の会へ郵送

文教大学父母と教職員の

会(月・水・金のみ) 毎(53)

1100文教大学湘南校舎父

母と教職員の会へ郵送

文教大学父母と教職員の

会(月・水・金のみ) 毎(53)

1100文教大学湘南校舎父

母と教職員の会へ郵送

文教大学父母と教職員の

会(月・水・金のみ) 毎(53)

入など盛りだくさんの発表会を開催します。

とき 6月4日(日) 午前10時から

ところ 寒川町民センター

☎宇田川 毎(74)6335

文教大学オープン

ユニバーシティ

エクセル表計算処理技能認

定試験2・3級の受験対策講

座です。

〈2級〉

とき 6月6日から7月13日

までの火・木曜日 午後4時

40分～6時10分(全12回)

費用 1万5120円(受講料)

定員 20人/先着順

講師 川島昇さん マテリア

ル東京合資会社派遣講師

検定試験 7月15日(土)

〈3級〉

とき 6月10日から7月8日

までの毎週土曜日 午後1時

20分～4時30分(全10回)

費用 1万2600円(受講料)

定員 20人/先着順

講師 山村真琴さん (株)アデ

コ社員

検定試験 7月15日(土)

※いずれも会場は文教大学湘

南校舎。別途、テキスト代・

検定受験料がかかります。

申し込み 文教大学生涯学習

センターへ電話で

☎文教大学生涯学習センター

☎0120(160)449

検定受験料がかかります。

申し込み 文教大学生涯学習

センターへ電話で

☎文教大学生涯学習センター

☎0120(160)449

生命の星・地球博物館

アンモナイトの壁を調べた

り標本を観察したりします。

とき 6月10日(土) 午前10

時～午後3時30分

ところ 生命の星・地球博物館

対象 小学4年生～中学生と

保護者

定員 12人/抽選

申し込み 往復はがきに催し

物名、開催日、住所、氏名

(連名可)、年齢、電話番号

を記入して5月23日(火)ま

で〒250110031小田

原市入生田499県立生命の

星・地球博物館へ郵送

☎県立生命の星・地球博物館

☎0465(21)1515





健康

練功十八法

呼吸法とストレッチで若々しいところからだを手に入れましょう。

とき 6月5日(月)、8月1日(火)、11月9日(木)いずれも午後1時30分～3時30分
ところ 健康管理センター
対象 町内在住か在勤の人 40人/先着順

持ち物 タオル、飲み物
申し込み 5月15日(月)から健康課へ電話か直接

健康課 内線553健康づくり担当FAX (74) 5613



福祉

町地域福祉計画が完成

町民が真の豊かさを実感でき、安心できる生活を送れる地域社会を築くため、町地域

福祉計画を策定しました。

同計画のダイジェスト版を各家庭および公共施設等に配布しましたので、ご覧ください。また計画に対するご意見等がありましたら、電話や手紙でお寄せください。
なお計画の本編は、福祉課または各公民館等の図書室でご覧いただけます。

福祉課 内線281福祉総務担当FAX (74) 5613

光をあびよう 車いすハイキング

とき 5月28日(日)

ところ 伊豆「碧湖畔」(小田原駅西口から大型バスを使用)

募集人数 ●車いす使用の身体障害者 50人 ●ボランティア 250人

参加資格 ●身体障害者 小学5年生以上の車いす使用の身体障害者で内臓疾患のない人 ●ボランティア 小学4年生以上の人

費用 ●身体障害者 無料 ●ボランティア 6500円、学生 3000円(交通費等)

事前打ち合わせ会

とき 5月21日(日) 午後零時30分から

福祉課 内線282福祉総務担当FAX (74) 5613

ところ 茅ヶ崎市コミュニティホール

申し込み 5月21日(日)までに電話か事前打ち合わせ会に直接

山岳集団ベルクラブ 内線0465(23)0416

社会福祉チャリティーショー

とき 5月14日(日) 午後零時30分から(正午開場)

ところ 町民センターホール

出演者 大塚文彦さん(キングレコード)

宮山カラオケ同好会 谷澤 内線(75)4197

赤十字社員増強月間

赤十字の事業は国内の災害

救護活動、国際救援活動、救急法、幼児安全法などの講習

会、血液事業、ボランティア活動や育成、医療事業や社会福祉事業など人道の精神をもつ

て幅広い活動をおこなっています。あなたの人道的支援が

人の、地球の、明日を作ります。皆さんの温かいご支援ご協力をお願ひします。

福祉課 内線282福祉総務担当FAX (74) 5613

福祉課 内線282福祉総務担当FAX (74) 5613

福祉課 内線282福祉総務担当FAX (74) 5613

50歳からのウォーキングセミナー

歩き方を見直すことで、特別な運動をすることなく効果的に内臓脂肪を減らしましょう。

とき	ところ	内容
6/22(木)	健康管理センター	動脈硬化度測定で血管年齢を知る
6/29(木)		自分の活動量を見直し、バランス栄養食を味わう
7/6(水)	寒川総合体育館	活動量の変化をみる、ウォーク指導
7/13(木)		歩きの質をみる、運動指導

時間 6/22 午後1時～4時、6/29 午前10時～午後1時、7/6、13 午後1時30分～4時

講師 小野寺由美子さん 健康運動指導士

対象 町内在住か在勤の人で、以前に同様のセミナーを受講していない人、また4回とも受講可能な人 20人

※応募者多数の場合は抽選。

申し込み 6月9日(金)までに健康課へ電話か直接

健康課 内線553健康づくり担当FAX (74) 5613



スポーツ

初心者硬式テニス教室

とき 6月3日から18日まで

の毎週土・日曜日 午前9時～11時(全6回、予備日6月24日、25日)

ところ さむかわ庭球場

対象 町内在住か在勤の高校生以上の人 45人/抽選

持ち物 テニスラケット、テニスシューズ

申し込み 5月8日(月)から19日(金)までの間に、スポーツ振興課へ電話か直接またはEメールで

スポーツ振興課 内線517 FAX (75) 9907

sports@town.samukawa.kanagawa.jp

sports@town.samukawa.kanagawa.jp

sports@town.samukawa.kanagawa.jp

環境

猫の不妊・去勢手術費の助成

町では、野良猫や捨て猫の増加を防ぐため、猫の不妊や去勢手術にかかる費用の一部を助成しています。

対象 町内に住民登録のある人が飼っている猫

※年度内、各世帯1匹のみで、町内の動物病院で手術を受けること。

助成額 ●不妊手術 5000円 ●去勢手術 30000円

申し込み 手術を受ける前に、印鑑と預金通帳などの振込先がわかるものを持って、環境課へ直接

※申請書は町ホームページからもダウンロードできます。

環境課 内線249 環境担当 FAX (74) 9141

ニコニコリサイクルフリーマーケット

ごみ減量化を目的としたフリーマーケットを開催します。

とき 5月20日(土) 午前10時

リバーシビックマネージャー

時 午後3時

※天候不良の場合は、21日(日)に延期。

ところ さむかわ中央公園

内容 衣類、雑貨等

環境課 内線243 清掃担当 FAX (74) 9141

河川管理者と協働で河川管理を行うため、河川に関する知識・深い関心を持った人を募集します。

任期 7月1日～平成20年6月30日

募集人数 140人(相模川)

有効利用の

掲示板

譲ります!

▶チャイルドシート(4か月～4才半用・紺・グレー)▶テーブルセット(6人掛け・茶色)▶紙おむつ(大人用Mサイズ)▶AM・FM付きカセットデッキ(黒色)▶折りたたみベッド(2つ折り)▶小型冷蔵庫(外国製・白色・50cm四方)▶洗濯機(全自動・7kg用)・乾燥機・置き台▶チャイルドシート(乳幼児～3才くらいまで)

求めます!

▶インラインスケート(21cm)▶拍子木▶寒川高校女子制服(155cm程度・スカート・ジャケット)▶歩行器▶独英辞典(ドイツ語→英語)▶英独辞典(英語→ドイツ語)▶西和辞典(スペイン語→日本語)▶和西辞典(日本語→スペイン語)▶相和幼稚園制服夏・冬用一式(男児用・100cm～120cm)▶エレクトーン

【平成18年4月14日現在】

不用品の登録や斡旋は窓口、電話でお受けします。町のホームページにも掲載しています。不用品の取引は当事者同士の直接交渉となります。登録期間は3カ月です。

町民課 内(74) 1111 内線 261 町民相談担当 FAX (74) 5613

まちづくり

農地の管理について

農地の隣接する道路・用水等に土が流れ出さないよう注意してください。

また雑草等を生やしたまま



は20人)

応募方法 環境課にある応募用紙に必要事項を記入して、5月30日(火)までに〒230-0005 横浜市鶴見区鶴見中央2ノ18ノ1 京浜河川事務所管理課へ郵送またはファクスで

京浜河川事務所管理課 内045(503)4013 FAX 045(503)4023

建物の完了検査と

工事管理者

完了検査

建築確認を受けた建築物は、工事完了後、建築主事や指定確認検査機関の検査を受けなければなりません。

また検査済証は、建築物を売買・増改築するときに必要となりますので、大切に保管してください。

工事管理者

建築主の立場から工事が設計図書どおりに実施されているかを確認するのが工事管理者です。

安全で安心な建築物とするために、工事監理資格のある建築士と工事監理契約を結びましょう。

県藤沢土木事務所 内0466(26)2111 まちづくり・建築指導課

にすると不法投棄や枯葉火災などになり近隣の農地にも迷惑となりますので、草取りなど肥培管理をするようお願いいたします。

農業委員会事務局 内線463 FAX (74) 2833



その他

臨時職員(学校用務補佐員)

勤務時間 午前7時30分～午後4時

勤務場所 町立寒川中学校

募集人数 1人

資格 月14日以内勤務可能な65歳未満の人

賃金 日額5900円

雇用方法 面談後決定(勤務は6月から2カ月間)

申し込み 教育総務課にある所定の用紙に写真を張り、必要事項を記入して、5月10日(水)から16日(火)までの間に同課へ直接

教育総務課 内線513 FAX(75)9907

教育相談

学校や家庭でお子さんのことで不安なことや心配なことがある人は相談してください。お子さんからの相談にも応じています。
とき 毎週月～金曜日

教育相談は午前9時～午後5時、青少年相談は午前9時～午後3時

ところ 学習情報センター

※火・木曜日は心理相談の力ウンセラもいます。

青少年相談専用ダイヤル

☎(75)7861

教育研究室 ☎(73)4639 FAX(73)4649

小口短期資金融資制度

町内の小規模事業者に必要な事業資金を貸し付けています。

対象 町内に1年以上住んでいて、町内で1年以上同一事業を営んでいる人(保証人が必要)

貸付限度額 150万円

貸付利率 無利子(手数料として10万円につき300円)

返済期間 17カ月以内

申し込み 町商工会へ直接

町商工会 ☎(75)0185 FAX(72)1224

自転車の無灯火防止

夜間、薄暗い道や見通しの悪い交差点での無灯火の自転車は、車の運転手や歩行者から見えにくいいため、衝突による

重傷事故や死亡事故につながる危険があります。暗くなったら早めに自転車の前照灯の点灯に心がけましょう。

また反射器材の破損、汚れなども点検しましょう。

※自転車は道路交通法で夜間道路を走るときは前照灯を点灯しなければなりません。

防犯交通課 ☎内線248 FAX(73)4649

勤労者生活資金貸付制度

医療費や教育費など生活に必要な資金を貸し付けています。

対象 町内在住で事業所に勤めている人

貸付限度額 150万円

貸付利率 年利2.2%

返済期間 5年以内

申し込み 中央労働金庫茅ヶ崎支店へ直接

中央労働金庫茅ヶ崎支店 ☎(87)8822

寄付

●寄付物件 ヌウキ2冊

●寄付者 海老名みなみ幼稚園

園長長米山敏子さん

学校図書として使用

●寄付物件 「光とともに」

あなたの戦争体験を募集

戦争の悲惨さや恐ろしさを語り継ぐために、戦争体験のお話を募集します。

内容 戦争体験(軍隊、学童疎開、空襲など)戦争の様子

応募資格 町内在住の人(以前に広報に掲載された人を除く)

応募方法 原稿用紙か任意の書式に書いたもの(1600字以内)を6月2日(金)までに企画課へ郵送か直接

※聞き取りによる方法も可能です。ご相談ください。原稿は「広報さむかわ」に掲載します。なお文章表記等は修正させていただきます。

☎企画課 ☎内線239文化女性担当 FAX(74)9141

「自閉症児を抱えて」
自閉症という障害を理解してもらったため学校図書として使用

●寄付金 3万3150円

●寄付者 路上放棄車処理協力会神奈川支部支部長平野裕さん

路上放棄車処理に使用

ありがとうございます。

☎財政課 ☎内線450管財担当 FAX(74)1385

特別労働相談会

解雇、退職、賃金、年休、労働時間など労働問題について相談会を開催します。弁護士による相談も実施します。

とき ①5月26日(金)②6月13日(火)③6月23日(金)④6月30日(金)⑤7月7日(金)⑥7月14日(金)⑦7月21日(金)⑧7月28日(金)⑨8月4日(金)⑩8月11日(金)⑪8月18日(金)⑫8月25日(金)⑬9月1日(金)⑭9月8日(金)⑮9月15日(金)⑯9月22日(金)⑰9月29日(金)⑱10月6日(金)⑲10月13日(金)⑳10月20日(金)㉑10月27日(金)㉒11月3日(金)㉓11月10日(金)㉔11月17日(金)㉕11月24日(金)㉖12月1日(金)㉗12月8日(金)㉘12月15日(金)㉙12月22日(金)㉚12月29日(金)㉛1月5日(金)㉜1月12日(金)㉝1月19日(金)㉞1月26日(金)㉟2月2日(金)㊱2月9日(金)㊲2月16日(金)㊳2月23日(金)㊴2月30日(金)㊵3月7日(金)㊶3月14日(金)㊷3月21日(金)㊸3月28日(金)㊹4月4日(金)㊺4月11日(金)㊻4月18日(金)㊼4月25日(金)㊽5月2日(金)㊾5月9日(金)㊿5月16日(金)

場所 ①湘南地域政総合センター(藤沢市鵜沼石上2ノ7ノ1藤沢合同庁舎3階)②茅ヶ崎市勤労市民会館(茅ヶ崎市新栄町13ノ32)☎湘南地域政総合センター ☎0466(26)2111

5月

1日(月)	母親教室／一之宮八幡大神こいのぼり (5日まで)	
2日(火)		
3日(水)	小動大風まつり	憲法記念日
4日(木)		国民の休日
5日(金)		こどもの日
6日(土)		
7日(日)		
8日(月)	子育て広場／税務課夜間納付相談	
9日(火)	1歳6か月児健康診査／税務課夜間納付相談	
10日(水)	母親教室／税務課夜間納付相談	
11日(木)	7か月児相談／税務課夜間納付相談	
12日(金)	税務課夜間納付相談／おはなし広場	
13日(土)	百人一首かるた教室／こども工作教室／ 税務課夜間納付相談／ちびっこクッキング教室	
14日(日)	普通救命講習会	
15日(月)	国民健康保険料夜間納付相談	
16日(火)	国民健康保険料夜間納付相談／ 3歳6か月児健康診査	
17日(水)	国民健康保険料夜間納付相談／ 2歳児歯科診査	
18日(木)	国民健康保険料夜間納付相談／ ポリオ (小児マヒ) 倉見・大曲地区	
19日(金)	国民健康保険料夜間納付相談／ ポリオ (小児マヒ) 岡田・中瀬地区	
20日(土)	おはなし図書館／こども囲碁・将棋教室／小さな映画館／ニコニコリサイクルフリーマーケット	
21日(日)	国民健康保険料休日納付相談	
22日(月)	ポリオ (小児マヒ) 宮山地区	
23日(火)	ポリオ (小児マヒ) 一之宮・田端地区	
24日(水)	ポリオ (小児マヒ) 大蔵・小谷・小動地区	
25日(木)	普通救命講習会	
26日(金)	育児相談	
27日(土)	裁判員制度講座／親子映画会／ちびっ子絵画教室／ 親子映画会／おはなし広場	
28日(日)	相模川美化キャンペーン	
29日(月)	離乳食講習会	
30日(火)	ベビーマッサージ教室	
31日(水)	固定資産税、軽自動車税、保育料、国民健康保険料、 介護保険料納付期限	

国民健康保険料の納付相談

夜間および休日窓口相談を実施します。また納め忘れた保険料の納付もできます。

〈夜間および休日窓口相談〉

とき ●5月15日(月)～19

日(金) 午後5時～7時 ●21

日(日) 午前9時～午後3時

ところ 保険年金課

持ち物 印鑑

※保険料の納付は、口座振替が大変便利です。

☎保険年金課 内線273

国保担当 FAX(74) 5613

ひったくり 心で用心 目で用心

ひったくりの被害に遭わないために外出や買い物は、次の点に注意してください。

- 所持品を車道側に持たずに、所持品を持った側に人が通れる余地を作らない
- お金はなるべく身につけ、所持品の中に入れない
- 金融機関の行き帰りには特に注意し、多額の現金を所持する場合はタクシー等を利用する

●人通りの多い明るい道を利用し、夜遅いときには車の利用や家族に迎えに来てもらう

●自転車の荷物カゴには防犯ネット等で覆いをする

●防犯ブザー等の防犯用品を活用する

被害に遭ってしまったときは、大声で近隣に知らせるほか、車両ナンバーや車種・型・色・犯人の特徴などを記憶し、メモしてすぐに110番する。

☎茅ヶ崎警察署 内(82) 0110

テレホンサービス

●行政ミニ情報 内(74) 1010

●テレホン童話 内(74) 1014

今月の童話は「クレヨンぞうさん」です。

きらめき さむかわ

レディオ湘南(83.1メガヘルツ)で町の情報を放送しています。

放送日 毎週月曜日

9:00～9:20 19:00～19:20 (再放送)

ケーブルテレビ

ジェイコム湘南のコミュニティーチャンネルで、町の紹介をしています。

今月は「寒川町消防署・寒川病院合同訓練」です。

放送日 5月8日(月)～20日(土)

9:00～9:15 12:00～12:15

17:00～17:15 23:00～23:15

ナイス Cooking

作り方

- ①すし飯を作り白ごまを混ぜ、20個のボール形にぎっておく。
- A②ツナ缶は油をきり、フライパンで軽くいっておく。のりとチーズは4つに切る。紅ショウガはみじん切りにする。
- ③ラップの上にのり、チーズ、ツナ、すし飯の順にのせて包み、卵ぐらいの大きさにする。
- ④ラップの上から切り込みを十字にいれ、少し広げて紅ショウガを飾る。
- B⑤鶏ひき肉をしょうゆ、砂糖で煮てそぼろを作る。
- ⑥グリーンピースは、さっと湯通しする。
- ⑦ラップに⑤と⑥をのせ、すし飯をのせて包む。
- C⑧青シソは千切りにし、湯通ししたしらすと混ぜる。
- D⑨薄焼き卵を1枚作り、4つに切る。
- ⑩C、D、さくらでんぶはラップにそれぞれをのせ、すし飯をのせて包む。

☎寒川町食生活改善推進団体 入澤☎(75)0007

親子で作ろうⅣ

ラップずし

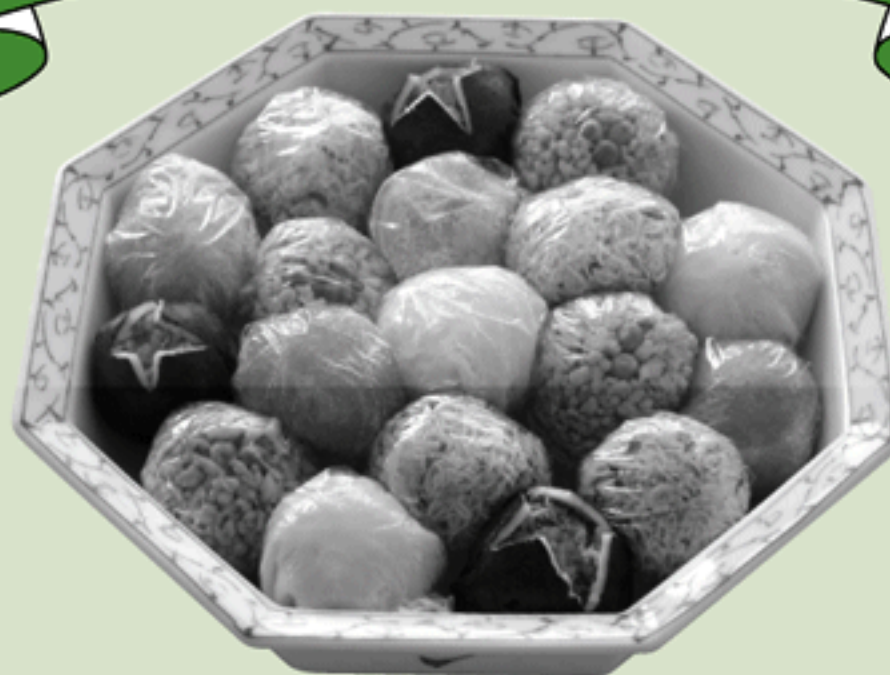

手近な材料で簡単に手早くできます。
みんなで包んでピクニックに持って行くのもGood。

1人分あたり413kcal・塩分2.2g

材料 4人分

米 2合/合わせ酢(酢 大さじ3強、砂糖 大さじ1、塩 小さじ3/5)/白ごま 大さじ1/A(ツナ缶 小1/2缶、のり 1枚、スライスチーズ 1枚、紅ショウガ 少々)/B(鶏ひき肉 60グラム、しょうゆ 小さじ1、砂糖 小さじ1、グリーンピース 12粒)/C(しらす干し 大さじ4、青しそ 2枚)/D(卵 1個、砂糖 小さじ1)/さくらでんぶ 大さじ4

◆本誌は資源保護のため、再生紙を使用しています。



4月18日、寒川病院で町消防署と同病院との合同避難訓練が行われました。

病院の避難訓練と同時に行われた町消防署の訓練では、大地震が発生し病院のボイラー室から出火、3階に重症患者2人が逃げ遅れたという想定のもと、1人は消防隊員が抱えて非常階段から、もう1人はバスケット担架で病室から階下へ搬送・救出しました。

訓練の参加者は真剣な面持ちで、日ごろの訓練の成果を発揮していました。



▶中国伝来の端午の節句ですが、かしわもち(かしわ)は日本だけの風習だとか。新芽が出るまで古い葉が落ちないカシワの木を、家系が絶えない縁起物としたのだそうです。少子化対策にも効果あるかな。(雅)▶4月に異動してきました。

広報は読むのと作るのでは大違い。みなさんに情報を分かりやすく伝えるため、汗をかきかき原稿を作っています。(知)▶レイアウトもメンバーも一新して、スタートした広報です。少しでも見やすく、親しみのある広報にしていきたいと思っていますので、これからもよろしくお願いします。(修)

しあわせ家族

かわいい弟ができました!

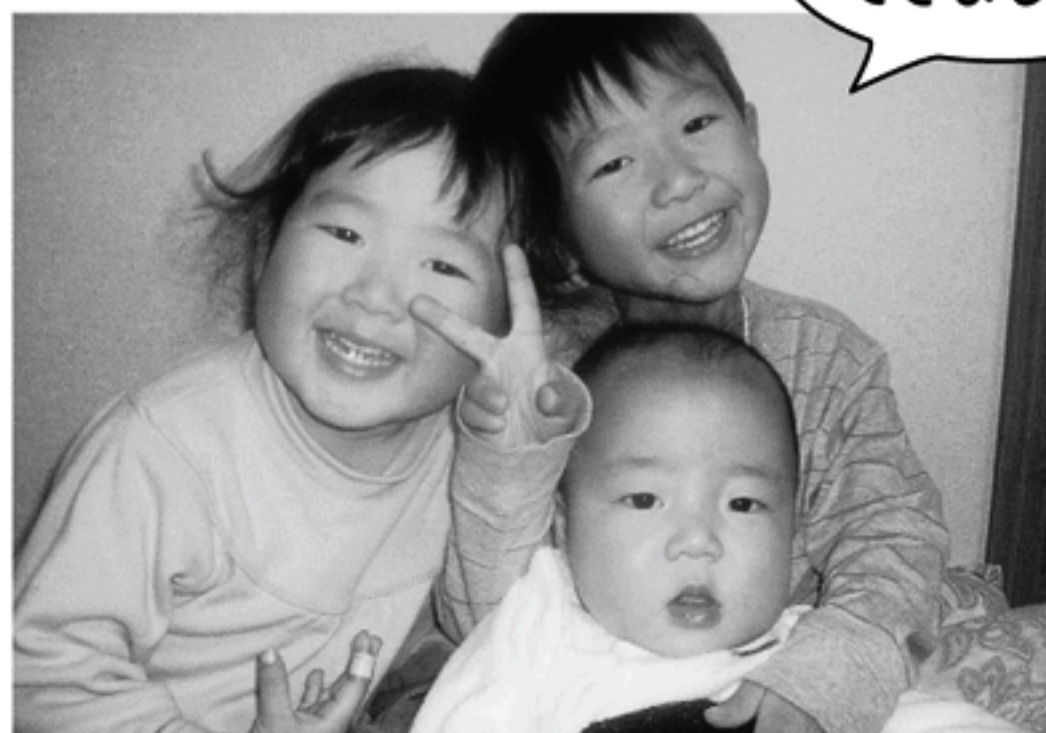

(右上) 栗田一央ちゃん 5歳 (岡田)

(右下) 貴央ちゃん 6カ月 (岡田)

(左) 美里ちゃん 3歳 (岡田)

おじいちゃんおばあちゃんと孫、一家の写真も募集しています。ペットと一緒にの写真もどしどし応募してね。

3月の コミュニティバス 利用状況	寒川駅行き・東ルート	3,451人 111.3人/日 (前月比 0.1人/日増)
	北ルート	4,968人 160.3人/日 (前月比 14.0人/日増)

●ホームページ <http://www.town.samukawa.kanagawa.jp>

●携帯電話用ホームページ <http://www.town.samukawa.kanagawa.jp/imode/index.html>