

広
報

さむかわ

2004

2

No.529

- ◆健全で公正な行政を……………2
- ◆町シルバー人材センター……………3
- ◆湘南広域ニュース……………4
- ◆猫を飼うときのマナー……………5
- ◆わたしのひと言……………7
- ◆郷土さむかわ……………9
- ◆お知らせBOX……………10
- ◆ナイスCooking……………14



顔を真っ赤にしながらのどんど焼き



健全で公正な行政を

新しく二つの要綱を制定

勢で対応します。

「寒川町市政に関し職員が受けた働きかけの取扱いに関する要綱」を制定



「寒川町不当要求行為等対策要綱」を制定

町では、暴力団などによる行政への不当要求や暴力行為などを排除するため、平成十五年十月十五日に「寒川町不当要求行為等対策要綱」を施行しました。

これは暴力・脅迫などで、町の職員に対して金品の要求や適正な事務事業の執行を妨げるような行為があった場合に、その対応策などを協議する連絡会議の設置や警察との連携を密にするなど組織的な対処方針を定めたものです。
今後健全で公正な行政を確保するため、不当な要求には応じない姿

「寒川町不当要求行為等対策要綱」の制定にあわせ、外部の団体や個人、政治家から職員が特定の要望・依頼・提言等を受けた場合に、その取扱いについて定めた「寒川町市政に関し職員が受けた働きかけの取扱いに関する要綱」を一月二十日に施行しました。

これは働きかけを受けた職員が、要望等の働きかけの内容と対応の結果に関する報告書を作成して所属長に報告するなどすべて文書化するこ

とで、透明性のある手続きにし、情報公開の対象とすることで事務事業の適正な執行を目的としたものです。
今後町政に対する信頼を確保し、公正な行政を執行します。

☎総務課 (74) 1111 内線
221 行政総務担当 FAX (74) 9141

国民年金 Q&A

(平成15年度：年額)

| | |
|------------------|------------|
| 老齢基礎年金 | 797,000円 |
| 障害基礎年金 (1級) | 996,300円 |
| 〃 (2級) | 797,000円 |
| 遺族基礎年金 (子1人のある妻) | 1,026,300円 |

① 年金は老後の生活を支えるだけですか。また保険料は何年ぐらい納めるのですか。

② 国民年金には、老後のための老齢基礎年金のほかにも、病气やけがで障害が残ったときに受けられる障害基礎年金や、一家の生計を支えてきた加入者が亡くなったときに受けられる遺族基礎年金があります。

万一のことが起こったときでも、年金は経済的に保障してくれます。



そして国民年金は、二十歳から六十歳になるまでの四十年間、保険料を納めると、満額の老齢基礎年金が受けられます。年金を受け

るためには、最低二十五年の納付済み期間(免除期間・合算対象期間等を含む)が必要です。
年金加入期間が短く、年金を受け

けるための加入期間を満たしていない場合や、保険料の未納期間があるために年金支給額が減額されてしまう人などは、六十歳から六十五歳になるまで国民年金に任意加入して保険料を納めることもできます。

ただいま会員募集中

町シルバー人材センター

町シルバー人材センターでは、高齢者にふさわしい仕事を一般家庭や企業、役場などから引き受け、会員に提供しています。
 定年などで第一線を退いた後も、あなたの能力はまだまだ生かされます。健康のためにも、張りのある生活のためにも、入会して仲間と一緒に働きませんか。

町シルバー人材センターは、高齢者の社会参加を進め、生きがいを持って生活できる地域社会づくりを目的とした公益法人です。

現在約三百人が会員として登録しています。仕事は、会員の希望にあわせて提供しています。報酬（配分金）は、働いた仕事の量などに応じて、あらかじめ約束した金額を支払います。



こんな仕事をしています

- 技能的な仕事
- 襖や障子、網戸の張り替え
- 植木の剪定
- 簡単な大工仕事
- 軽作業的な仕事
- 除草清掃、草刈り
- 補助的な作業
- 事務所やマンションなどの清掃
- 管理的な仕事
- 駐輪場や公園、建物の管理
- 施設などの受付事務
- 室内作業
- 段ボール組み仕切り、ラベル張りなど
- その他
- 布団の乾燥、賞状やあて名書きなど

入会の条件

- 町内在住
- 健康で働く意欲がある
- おおむね六十歳以上
- 同センターの目的趣旨に賛同している

申し込み

同センターにある入

会申込書を提出してください。年会費は千円です。

会員入会説明会

とき 二月十九日（木）午前十時～正午
 ところ 町ふれあいセンター二階会議室

※説明会会場は駐車場が少ないため、町コミュニティバスをご利用ください。

バス停留所は十九番の「ふれあいセンター前」です。
 問い合わせ シルバー人材センター



寒川町
 ふれあいセンター
 小動982番地2

☎(74) 7622
 ☎高齢介護課☎(74) 1111 内線4
 45 高齢福祉担当 ☎(74) 5613

児童クラブの児童を募集

入所説明会

四月から児童クラブの入所を希望する小学一年生から六年生までの児童を募集します。入所説明会を開催しますので希望者はご参加ください。

| クラブ名 | 対象学区 | とき | ところ | 問い合わせ |
|----------|--------|------------------|-----------------------|-----------|
| わかばクラブ | 旭小学校 | 2月21日(土) 午前10時から | わかばクラブ (倉見1683) | (73) 4802 |
| 星の子クラブ | 南小学校 | 3月6日(土) 午後1時から | 星の子クラブ (二之宮8ノ2ノ9) | (75) 3995 |
| わんぱくクラブ | 一之宮小学校 | 2月15日(日) 午後1時から | わんぱくクラブ (二之宮7ノ3ノ2ノ23) | (75) 1671 |
| げんきっ子クラブ | 小谷小学校 | 2月22日(日) 午前10時から | 小谷小学校内 (小谷4ノ5ノ1) | (73) 5851 |
| あおぞらクラブ | 寒川小学校 | 2月21日(土) 午前10時から | 寒川町公民館内 (宮山1030) | (74) 6575 |

☎生涯学習課☎(74) 1111 内線523 青少年担当 ☎(75) 9907



載を行っています。今回も、藤沢市と茅ヶ崎市の史跡・イベントを紹介いたします。

(藤沢市)

群猿奉養像の庚申供養塔

(市指定有形民俗文化財)

江島神社中津宮から奥津宮にいたる間の通称「いわや道」の左脇にあります。尖頭角柱型で、高さ百五十cmの塔の下部には数頭の竜が巻き付き、四面には三十六匹の猿がさまざまな姿で刻まれています。それらは烏帽子姿で扇をかざして踊る、曲芸をする、供物をささげて神徳を奉る姿などとてもユーモラスな構図です。

この庚申供養塔には、建立された日も寄進した人も刻まれていませんが、江戸時代後期に粹な信者によって寄進造立されたと思われる。

庚申塔は、信者(主に講中)が無病息災、長寿を祈り造立したものが多く、併せて招福や五穀豊穡を祈願

寒川町・

藤沢市・茅

ヶ崎市の二

市一町の湘

南広域都市

行政協議会

では、広報

紙の相互掲

したものです。

今年の干支は「申」。今回は申年にちなんだ史跡をご紹介しますが、

江の島島内にはこのほかにも多くの史跡・文化財があります。一度ゆっ

くり訪ねてみてはいかがでしょうか。

問い合わせ 生涯学習課 ☎0466

(50) 3561 FAX 0466 (2

9) 1354



(茅ヶ崎市)

芹沢の久保山貝塚

久保山貝塚(茅ヶ崎市芹沢二二三

六番地他)は、芹沢の北西部に所在

する遺跡です。東に下がる傾斜地の

調査で、多量の縄文時代後期(約三

千五百年前)の土器とともに、約五

mの範囲に残された貝塚が発見され

ました。土器群は低い方へ無造作に

廃棄されたものでした。貝塚は一度

期に集中して捨てられており、その

大半は海水産のダンベイキシャコで、

海水と真水が混ざる汽水性のヤマト

シジミが約10%含まれていました。

美しいデザインをもつ土瓶の形をし

た注口土器や大皿のような浅鉢など

さまざまな形の土器がみられ、ほと

んど完形のものも多数出土しました。

また、髪型まではっきりとわかる

土偶も出土し、当時の風俗を知る大

きな手がかりとなりました。出土し

た遺物の内容をみると、大がかりな

祭祀が行われたことが窺えます。そ

して周囲の畑の中には、三〜四百年

続いた大規模な縄文のムラが、手つ

かずに残されていると考えられます。

問い合わせ 生涯学習課文化財保護

担当 ☎(82) 1111内線334

3 FAX (58) 4265

◎イベント情報

(藤沢市)

第二十二回湘南江の島春まつり

楽しい催しがたくさんありますの

で、ご家族、お友達と一緒に江の島

までお越しください。

とき 三月二十日(土)・二十一

日(日)

ところ 江の島島内ほか

内容 貝細工体験(二十・二十一

日)、ミニSL乗車会(二十・二十

一日)、稚児行列・パレード(二十

一日)、テレビキャラクターショー

(二十一日)ほか

問い合わせ 藤沢市観光協会 ☎04

66(22) 4141または観光課

☎0466(50) 3531

(茅ヶ崎市)

第四十六回茅ヶ崎市花の展覧会

とき 三月五日(金) 正午〜午後

五時・六日(土) 午前九時〜正午

ところ さがみ農協茅ヶ崎支店ビル

即売 三月六日(土) 午後一時〜

問い合わせ 農政課農政担当 ☎(82)

1111内線2621〜3

FAX (89) 2916

ゴミ何ぞみ?

106

いつもごみの分別に協力を頂き、ありがとうございます。今月の迷いごみは「使い捨てライター」。簡単に使えて便利な道具、使えなくなったらこれって何ぞみ?

(答えは7ページ)



迷惑をかけていませんか

猫を飼うときのマナー

猫は生活に潤いをもたらすパートナーであり、家族の一員です。しかし今、飼い主のマナーが問われています。生き物の命を預かるには、強い自覚と責任が求められます。

食事の世話や健康管理はもちろんのこと、トイレのしつけ、抜け毛の始末などは、飼い主の努めであり、かわいいという愛情だけで飼うのでは、近隣の迷惑になるだけです。

飼育に伴うさまざまな手間やトラブルを十分に考え、経済的な負担や住環境も考慮したうえで、マナーを守って飼うようにしましょう。

☎環境課 係(74) 11
11内線 249 環境担当
FAX (74) 9141



猫を飼うときのマナー

- ☎首輪やリボンを付けましょう。
飼い猫であることを明確にします。
- ☎餌は飼い猫だけに！
ほかの猫が食べないように、食べ残しは片づけましょう。野良猫が集まる原因になります。
- ☎排便のしつけをしっかりとしましょう。
近所や公共の場所を汚さないように、しっかりしつけをしましょう。
- ☎なるべく室内で飼いましょう。
猫は外に出さなくても工夫しだいで十分な運動量を得られます。放し飼いはなるべくやめましょう。
- ☎不妊・去勢手術を検討しましょう。
町では、飼い猫の不妊・去勢手術の費用の一部を助成しています。
- ☎絶対に捨てないで！
小さくても命にはかわりありません。困った時は、ご相談ください。

野良猫に対しては

- ☎「餌を与える=あなたの飼い猫」という認識で。
野良猫に「かわいそう」という気持ちだけで餌を与えてしまうと、猫が集まることになり、近隣に迷惑を与えることになります。餌を与えるのなら、その猫を一生面倒見るぐらいの心がまえが必要です。
- ☎餌を与え続けると、不幸な命をつくってしまうことも…。
野良猫が集まると、繁殖することになり、不幸な命をつくることになりかねません。

危ない！ ゴミ収集車の内部から発火

ごみの出し方を再確認

昨年十二月、巻き込み式収集車で不燃ごみを回収中に、突然ゴミ収集車の内部から火災が発生しました。

発火の原因は、使い残しの可燃性ガスをプレー缶が、巻き込み時の摩擦等により発火し、車両内部にあるほかの不燃ごみに着火したものと推測されます。

本来、可燃性ガスプレー缶は、穴を開けて中身を完全に空にした状態で、資源ごみとして出すことになっています。出し方を守らない人がいますと、今後はさらに大きな事故が発生することも考えられます。

ごみを出すときは、皆さんに配布しています「分別収集日程表」で、ごみの出し方を確認し、必ずルールを守っていただきますようお願いいたします。



発火後の収集車の様子

☎環境課 係(74) 11111内線 243 清掃担当
FAX (74) 9141

相模川にすむ 生きものシリーズ



10



相模川の不思議な鳥・カワウ

最近、相模川の岸辺で休んでいる真つ黒な鳥「カワウ」を見たことはありませんか。一時は絶滅が心配されるほど減少しましたが、最近は相模川でも全域で見ることが出来ます。

この鳥は水中に潜り、上手に魚を捕らえて食べます。魚のたまった場所ので群をなし、大量に魚を捕食するので、漁業関係者や釣り人からは嫌われる存在なのです。



食後休憩中のカワウたち

特にアユが川を遡上する春には、一羽で百尾以上も食べてしまい、関係者は困惑しています。

夜明けとともに活動を開始し、早朝から川で捕食した後、夕方にはねぐらに帰ります。現在、寒川取水堰上流に大きなねぐらがあり、夜、神川橋から上流を目を凝らしてみると、高圧線上にズラリと並んだ姿が見えるはず。

ところで、このカワウの増加は全国的な傾向です。しかしその理由について、はっきりしたことはわかっていません。

(写真とペン／県水産総合研究所
内水面試験場 勝呂尚之)

な～るほど クイズ さむかわ

町では昨年の10月15日に寒川町〇〇要綱を制定しました。〇〇は次のうちどれでしょうか？

投稿 コーナー

- ① 不当要求行為等対策
- ② 不当要請行為等対策
- ③ 不当要求行動等対策

応募方法 はがきに「2月号の答え〇」を書いてお送りください。2月13日（金）消印有効です。

先月号の答えと当選者

広報広聴課では広報モニターと町政モニターを募集しています。

正解は③でした。正解者に記念品をお送りします。

森 茂 さん（一之宮）
杉 山 明都子さん（ 〃 ）
栄前田 美津子さん（岡 田）
森 芳 子さん（倉 見）
ご応募ありがとうございました。



コスモス 秋桜短歌会



わたしたちの会は、町が開催した短歌講座が切っ掛けで平成三年の十月に結成しました。

月一回第一金曜日の午後一時から四時まで町民センターで活動しています。短歌と聞くと難しいと思われるかもしれませんが、実際作ってみるとそんなことはありません。

毎月自由に短歌を二首作り提出し、はじめに仲間同志で批評しあい、最後に広川義郎先生に添削してもらいます。

短歌はやればやるほど奥が深く、楽しいものです。現在会員募集中です。お気軽においでください。

会員一同、お待ちしております。

連絡先 鈴木 〇（75） 0349

うちの家族 投稿コーナー

おじいちゃんやおばあちゃんと孫、一家の写真なども募集しています。ペットと一緒にの写真もどしどし応募してね。

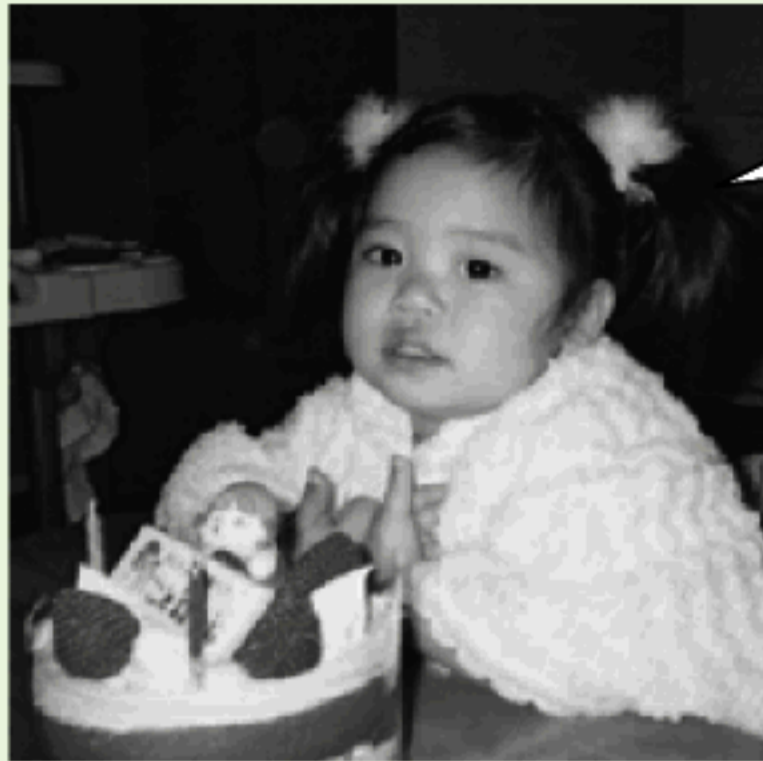

とりうみ ことね
鳥海 琴音ちゃん 2歳(一之宮)

2歳の誕生日だよ。かわいく撮れた?

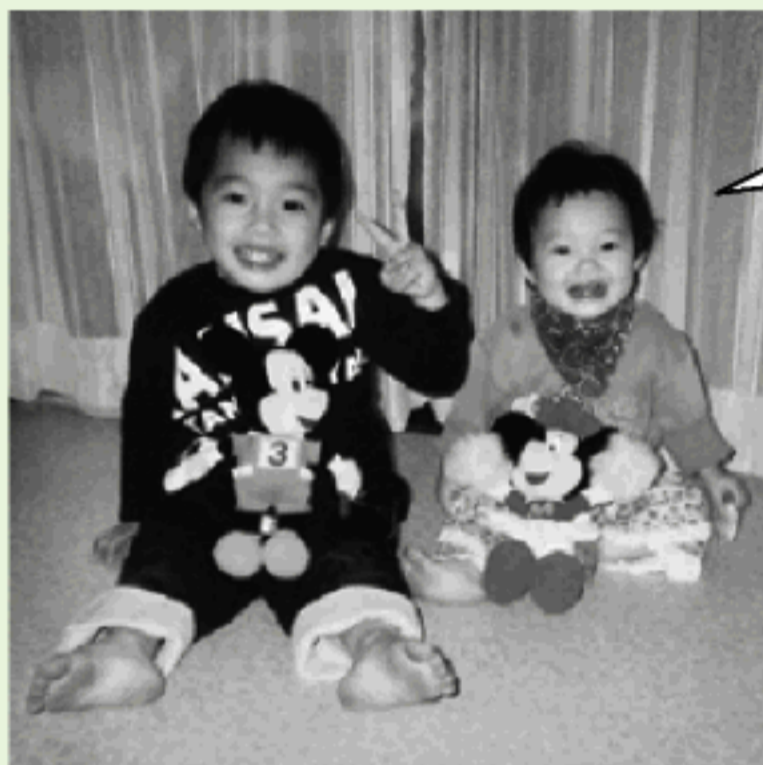

さとう ゆうき
佐藤 友紀ちゃん 3歳(一之宮)
みさき
(右) 美咲ちゃん 1歳(")

わだしたち仲良し兄妹!

わたしのひと言

投稿コーナー



壁打ちテニスについて

中央公園と体育館ができて大変喜んでいますが。運動好きで、壁打ちテニスを楽しんでいましたが、体育館の壁は、壁打ちテニス禁止とのこと。一人で気軽に都合のよいときにできるので、禁止となると楽しみが減ってしまいます。ぜひ壁打ちテニスができるようにしてください。

(町長への手紙 小動Y・Iさん)

回答

体育館の壁で壁打ちテニスすることは、体育館の本来の目的である「建物」としての使用方法には、ふ

さわしくないと考えています。壁打ち専用施設は、現在のところ計画はありませんが、今後体育館の改修・改良を行う際の貴重なご意見として検討させていただきます。なおテニスの専用施設として、町営さむかわ庭球場にオートマシナー台を設置して、どなたでも気軽に利用でき、利用者に喜ばれています。開場時間は、午前九時から午後五時まで、オートマシンは、一回三百円(六十球)ですので、ぜひご利用ください。

(都市計画課・スポーツ振興課)

投稿コーナーのあて先



はがきなどに、コーナー名、住所、氏名、電話番号を記入してください。(匿名希望可)

あて先 〒253-0196

☐ 寒川町役場広報広聴課広報広聴担当

☎ (74)1111内線213 FAX(74)9141

☑ toukou@town.samukawa.kanagawa.jp

「コレ何ごみ?」(P4)の答え

使い捨てライターを捨てる際には、必ず使い切ってから不燃ごみに出してください。

中が残ったまま出されると、収集作業中に発火する危険がありますので、必ず使い切ってから出してください。

☐ 環境課 ☎ (74) 1111内線244
清掃担当 FAX(74) 9141

投稿コーナー

◆このコーナーでお答えします!

分別に迷うごみがありましたら、はがきに名称、材質、大きさ、重さを書いてお寄せください。

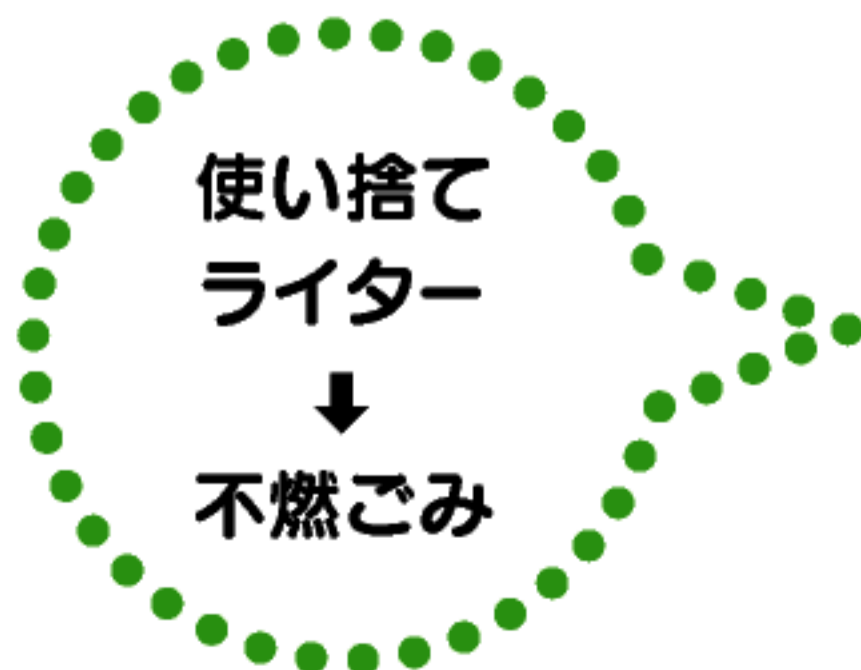

ゴミ山ポン太

季節の風

俳句

明治座を出て

自転車のブレーキ硬く冴返る

恋すみし猫に大きな鈴つける

ぬくもりのありし法話や春隣

節分や五勺の枡ではらと撒く

明治座を出て冴返る裏通り

鍵の鈴鳴らして妻や雪催い

春寒しこと煮える鍋の物

如月や研ぎ澄まされし谷戸の空

小野間 冬粒

金子 つぢ

倉谷 節子

栗原 雅子

白田 更史

菅沼 保幸

菅沼 うめの

芹沢 徳光

投稿 「寒川俳壇」

譲ります！

- ▶ スタッドレスタイヤ (アルミホイール付)
- ▶ テレビ (ビデオ付)
- ▶ ひな人形
- ▶ ワープロ
- ▶ ランドセル (赤)



- ▶ 一之宮相和幼稚園制服 (女児用)
- ▶ 同幼稚園かばん・体操服 (110cm)
- ▶ 寒川東中学校制服上着 (185cm B、男子用)
- ▶ 同中学校制服一式 (150cm、女子用)
- ▶ チャイルドシート (6カ月～)
- ▶ ミシン 【1月14日現在】

求めます！

不用品の登録や斡旋は窓口、電話でお受けします。町のホームページにも掲載しています。不用品の取引は当事者同士の直接交渉となります。なお登録期間は3カ月間です。

☎ 町民課 ☎ (74) 1111 内線 261 町民相談担当
FAX (74) 5613

歴史コラム さむかわ No.1 ⑩ ★★☆☆☆☆

日本で最初の県営水道

県企業庁寒川浄水場は、わが国最初の県営水道の水源地として、昭和8(1933)年に着工されました。

湘南や三浦半島は、明治中期ごろから住宅地や観光地として発展し、大きな工場の進出もありましたが、水の供給は十分ではありませんでした。本来上水道は、明治22(1889)年の水道条例という法律で、市町村が経営することと定められていましたが、広域で実施した方が効率的であることから、大正8(1919)年、県議会が県営水道の布設を決議し、県で

も検討した結果、寒川で相模川の水をとることに決まったのです。

浄水場の完成は昭和11(1936)年4月。その後拡張工事を重ね、給水範囲は広がっていきましたが、町内で一般家庭が水道を使えるようになったのは、25年たった昭和36(1961)年のことでした。

☎ 企画課 ☎ (74) 1111 内線 411
町史編さん担当 FAX (74) 9141



浄水場完成の記念碑 (宮山:水の広場内)

大正の初めごろ、岡田の農家の戸数は八十軒ぐらいでした。その多くは豪農から田畑を借り、収穫の半分ほどを小作料として納めるという生活をしていました。そんな中、確実な現金収入といえは養蚕ぐらいのものでした。とはいえ養蚕にもいろいろ苦労がありました。特に麦刈りなど、ほかの農作業と重なったときは大変でした。熟蚕が遅れると、足りなくなつた桑を藤沢の川名まで荷車を引いて一駄、二駄と買いつけに行つたこともありまし

に、蚕の卵を採っていた家もありましたが、それは特別で、普通の養蚕農家は蚕糸組合から蚕の卵を買っていました。農作業も骨が折れたものです。岡田の集落は低いところにあつたので、畑へ行くには六尺ぐらいの狭い道を登っていかなければなりません。雨が降ればぬかるみができて、荷車に肥料を積んでいるときは大変でした。また五、六俵のサツマイモを売るのにも茅ヶ崎まで荷車を引っ張って行ったものです。

た。家中の者が五人、六人と一生懸命に働き、繭にして用田の方まで売

りに行くのですが、今のように売り手が値段を決めるのではなく、買い手が「おめえんとこの繭は、いくらぐらいだな」と相場を決めてしまふ、そんな時代でした。

百円札の思い出

それでも百円で売れば御の字で「ほら、これが百円札だ。よく見とけよ」と親に言われたものでした。

お菓子を買ってもらえるのを楽しみに、喜んで後押しを手伝ったものです。

その百円札だつて三日と家には留まりません。でも、まとまったお金になるのは養蚕ぐらいだったので、一生懸命やりました。繭を取るほか

小沢 幸治さんの話
「郷土さむかわ」第十四集
平成三年十一月一日発行
寒川町郷土研究会

郷土さむかわ



10

今月のピックアップ



ポイント収集、特典活用 年間100万円の節約術

著者 ライフサポート・ネットワーク編
出版社 幻冬舎

見ればトクするカード活用法、ホテルの駐車場無料サービス、JAFサービス、デパートカードと「友の会」…。ポイントを活用して年間100万円節約できる秘訣を紹介。



こわいドン

著者 武田 美穂 絵・文
出版社 理論社

ぼくには、こわいものがいっぱい。誰もいないのに鳴る冷蔵庫や階段、トイレのしみや電気のかさの裏も、こわい。そんなこわがる気持ちがかいじゅうを生み出した…。

新着図書

| | | |
|-----------|-------|---|
| 影踏み | 横山 秀夫 | 図 |
| 誰か | 宮部みゆき | 図 |
| さらば外務省! | 天木 直人 | 図 |
| だいすきなあなたへ | 田村 みえ | 図 |
| 青山一髪 上・下 | 陳 舜臣 | セ |
| 千里眼の死角 | 松岡 圭祐 | セ |
| 生きかた上手 続 | 日野原重明 | セ |
| 早わかり新選組 | 山村 竜也 | セ |
| 化生の海 | 内田 康夫 | 北 |
| 話せばわかる! | 養老 孟司 | 北 |
| ごはんよ、急げ! | 川津 幸子 | 北 |
| 生涯最高の失敗 | 田中 耕一 | 北 |
| 草笛の音次郎 | 山本 一力 | 南 |
| 杖下に死す | 北方 謙三 | 南 |
| 路 | 森村 誠一 | 南 |
| 夏彦の影法師 | 山本 伊吾 | 南 |

図一寒川町図書館（公民館内 75-0021）
セ一町民センター（74-1111内線580）
北一北部文化福祉会館（74-1515）
南一南部文化福祉会館（75-0281）

●●● 3月の図書館(室)のお休み ●●●
1日(月)、8日(月)、15日(月)、22日(月)、
29日(月)

お知らせBOX

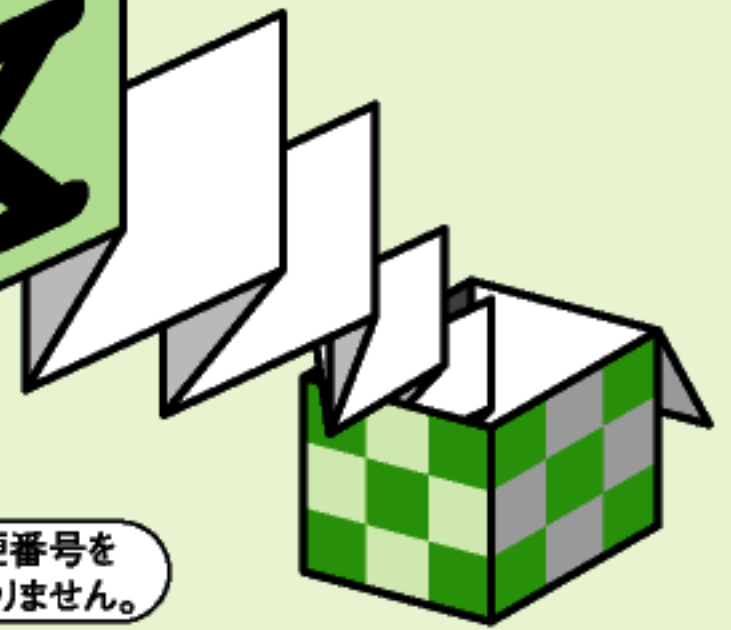

役場 ☎74-1111

お問い合わせ先が役場の場合、役場の電話番号は省略してあります。申し込みの時間は、特に記載のない場合午前8時30分から午後5時までです。

個別郵便番号 253-0196

役場あて郵便物に個別郵便番号を記載すれば役場の住所はいりません。

募集



まかせて会員

ファミリー・サポート・センターでは、子どもを預けた人（おねがい会員）と預かる人（まかせて会員）の橋渡しをします。

※まかせて会員は、研修を受けてからの登録となります。

〈第4回まかせて会員研修会〉

とき 2月18日（水）～20日

（金）午前9時～正午

ところ 寒川総合体育館

申し込み 同センターへ電話で

☎寒川町ファミリー・サポート・センター ☎ FAX (75)

7050

さむかわ男女共同参画プラン推進協議会委員

男女共同参画社会の形成を目指し、更なる推進を図るための委員を募集します。

募集人数 2人

対象 町内在住で20歳以上の人
任期 4月から2年間

申し込み 3月10日（水）までに住所、氏名、職業、電話番号、応募動機や意見など（400字程度）を書いたものを企画課文化女性担当へ郵送か直接またはファクスで

株式会社さむかわ公共サービス 臨時従業員

募集人数 2人

対象 昭和24年4月2日から

昭和35年4月1日までの間に

生まれた人

募集日 2月21日（土）、22

日（日）、24日（火）午前9

時～午後4時（正午～午後1

時は除く）までに本人が履歴

書（写真付き）を持って寒川

総合体育館へ直接

勤務場所 寒川総合体育館

勤務内容 受付事務および軽

作業（パソコン操作あり）

勤務時間 午前8時30分から

午後9時30分までの間で3交

代制（1日4～5時間、月16

日程度）

雇用期間 4月1日から3カ

月または6カ月などの契約（更

新もあり）
賃金 時給730～780円

寄付

- 寄付物件 書籍「光とともに」4冊
学校図書として使用します。
 - 寄付物件 けやき花台
寄付者 小林清隆さん
公共用として使用します。
 - 寄付物件 絵画
寄付者 鈴木助晴さん
町ふれあいセンターに展示します。
 - 寄付金 1万5,872円
 - 寄付金 1万415円
寄付者 寒川郵便局長
社会福祉事業に役立てます。
 - 寄付金 2万円
寄付者 入澤稔子さん
社会福祉事業に役立てます。
 - 寄付金 1万2,714円
寄付者 寒川公衆衛生社
社会福祉事業に役立てます。
ありがとうございました。
- ☎ 財政課 ☎ 内線453管財担当 FAX (74) 1385

※面接日は申込時にお知らせします。

☎株式会社さむかわ公共サービス

☎ (75) 1005

生きがい農園利用者

利用期間 4月1日～平成17

年3月31日

ところ 大曲1丁目155番地

利用面積 1世帯当たり25・

4平方メートル

区画数 33区画

対象 町内在住の60歳以上で
農作業ができる人で、ほかに

耕作（町家庭菜園を含む）を

していない人
申し込み 2月9日（月）か

ら26日（木）までに高齢介護課へ直接

※現在利用中の人は、3月19

日（金）までに収穫などを終

わらせるようお願いいたします。

〈抽選会〉

とき 3月5日（金）午後1

時30分から

ところ 寒川総合体育館

☎高齢介護課 ☎ 内線445高

齢福祉担当 FAX (74) 5613



観桜駅伝競走大会参加チーム

とき 4月4日(日) 午前8時45分 寒川神社前スタート
(雨天決行)

| 対象 | 区間 |
|---|---------------|
| 第1部 町内在住か在勤または在学の一般男子 | 6区間 31.9km |
| 第2部 茅ヶ崎市、藤沢市、平塚市、綾瀬市、海老名市、座間市、厚木市、愛甲郡に在住か在勤している一般男子 | |
| 第3部 寒川町、茅ヶ崎市、綾瀬市、海老名市、座間市に在住かIn勤または在学している中学生以上の女子 | 5区間 17.2km |
| 第4部 寒川町および茅ヶ崎市に在学している中学生男子 | |

申し込み スポーツ振興課、同課ホームページ、寒川町公民館、北部・南部文化福祉会館にある申込用紙に必要事項を記入して、2月16日(月)～27日(金)までに同課へ直接
☎スポーツ振興課 内線517 FAX (75) 9907

☐sports@town.samukawa.kanagawa.jp

野ばら文化会員

短歌をはじめめてみませんか。初心者も歓迎します。活動日にぜひご見学ください。



活動日 原則毎月第4日曜日 午前9時50分から
ところ 南部文化福祉会館
☎野ばら文化 吉田 内(75) 08622



湘南地域民討論交流集会

〈考えよう あなたにできる地震対策〉自分を守る、家族を守る、地域を守る。あなた自身ができる地震対策について考えてみよう。
とき 2月28日(土) 午後1時30分～4時(午後1時開場)
ところ 平塚市中央公民館小ホール(平塚市追分1ノ20)

内容・講師 「大地震!その時、どうなる、どうする」 山村武彦さん(防犯システム研究所所長)ほか
定員 350人(先着順)
申し込み 2月27日(金)までに県湘南地区行政センター県民部県民課へ電話で
※2歳未満就学児の保育あり(2月13日(金)までに予約)
☎県湘南地区行政センター県民部県民課 0463(22) 2711

公民館まつり

とき・ところ ●2月21日(土)、22日(日) 南部文化福祉会館 ●2月28日(土)、29日(日) 寒川町公民館 ●3月6日(土)、7日(日) 北部文化福祉会館
いずれも午前9時から
内容 公民館サークルの発表、展示、実習、模擬店、バザー、スタンプリリー
標語 「つどいあい地域とむすぶ公民館」(多田武さん(一之宮)の作品)
詳しくは各館へお尋ねください。
☎寒川町公民館 内(75) 0021 FAX (75) 2585
☎北部文化福祉会館 内(74)

1515 FAX (74) 7405
南部文化福祉会館 内(75) 0281 FAX (75) 1777
〈公民館まつり式典〉
とき 2月21日(土) 午前9時50分～正午
ところ 南部文化福祉会館
内容 標語表彰、各地域生涯学習推進会議およびサークルの活動発表
☎南部文化福祉会館 内(75) 0281 FAX (75) 1777

湘南民謡民舞の集い

寒川町、藤沢市、茅ヶ崎市の民謡・民舞団体の発表会です。
とき 2月29日(日) 午後零時30分～4時30分
ところ 藤沢市民会館小ホール
☎生涯学習課 内線522生涯学習担当 FAX (75) 9907

町民健康マラソン

とき 3月14日(日) 午前7時40分受付
ところ さむかわ中央公園
対象 町内在住かIn勤または在学の人
内容 ファミリー1km、小学生1km、中学生女子2km、中学生男子3km、高校生以上

一般女子3km、高校生以上・一般男子5km
申し込み スポーツ振興課か体育協会事務局にある申込書に必要事項を記入して2月25日(水)から3月4日(木)までに同課か同事務局へ郵送か直接
☎スポーツ振興課 内線516 FAX (75) 9907
☎体育協会事務局 杉山 内(74) 8150



湘南地区障害者卓球大会

とき 3月14日(日) 午前9時20分受付
ところ 寒川総合体育館
対象 16歳以上で身体障害者手帳か療育手帳をお持ちの人
申し込み 2月23日(月)までに福祉課へ電話か直接
☎福祉課 内線284障害福祉担当 FAX (74) 5613
※大会内容に関する問い合わせは産業振興課 内線462 労政担当 FAX (74) 2833



役場 74-1111

役場の電話番号は省略してあります。



卓球・サウンドテーブル テニス教室

身体障害者を対象とした教室です。初めての人も気軽にご参加ください。

とき 2月13日(金)、19日

(木)、26日(木)、3月4

日(木)、11日(木) 午後零

時30分～2時30分(全5回)

ところ 寒川総合体育館

対象 町内在住で身体障害者

手帳をお持ちの人

ただし、次の人は除きます。

●心臓、腎臓、呼吸器等の内

部機能障害のある人●運動器

系統に炎症、関節軟骨に損傷、

傷害部位に痛みのある人●そ

の他、医師に運動の禁止や制

限をされている人

講師 町卓球協会会員

持ち物 体育館用シューズ、

卓球ラケット、卓球ボール、

動きやすい服装で

申し込み 2月10日(火)ま

でに福祉課へ電話か直接

福祉課 内線284 障害福

社担当 FAX (74) 5613

高齢者の手作り家具教室

とき 2月24日(火) 午前10時～午後3時

ところ 町ふれあいセンター

対象 町内在住の60歳以上の

人 10人(抽選)

費用 1000円(教材費)

講師 シルバー人材センター

会員

申し込み 2月13日(金)ま

でに町シルバー人材センター

へ電話で

町シルバー人材センター

内 (74)7622

FAX (73)0033



凧あげ教室

凧を作って、空高く揚げてみよう。

とき 3月14日(日) 午前9

時30分から(午前凧作り、午

後凧揚げ)

ところ ●凧作り→寒川町公

民館●凧揚げ→相模川河川敷

凧の種類 和凧

対象 町内在住の6～12歳の

人 50人(先着順)

費用 300円(参加費)

申し込み 往復はがきに「凧

あげ教室」、保護者の住所、

氏名、電話番号、参加者の氏

名、年齢を記入して、2月20

日(金)までに〒253110

106寒川町宮山141ノ1

寒川町観光協会へ郵送

町観光協会 内 (75)90

51 FAX (72)1224



骨密度測定

あなたの骨年齢は何歳ですか。足のかかとで測定します。

とき 3月13日(土) 午前9

時30分～11時45分

ところ 寒川町公民館

対象 町内在住で20歳以上の

人 50人(先着順)

内容 超音波による測定およ

び栄養・運動等の事後指導

費用 500円

申し込み 2月2日(月)か

ら健康課へ電話か直接

※女性は年1回、男性は3年

に1回が効果的です。

健康課 内 (74)3921

健康づくり担当 FAX (74)4

687

理学療法士訪問指導

転倒予防、介護予防のための訪問指導です。

とき 3月4日(木) 午前9

時～正午

ところ 申し込み者宅

対象 ●40歳以上で介護認定

されていない人(新規申請中

は対象とする) ●自宅の段差

や階段など、室内の転倒につ

ながる危険箇所の点検をした

い人●筋力保持をするため自

宅でのトレーニング方法を知

りたい人●関節痛や腰痛など

があり、その痛みを軽減する

体操などを知りたい人

申し込み 健康課へ電話か直接

健康課 内 (74)3921
健康づくり担当 FAX (74)4
687



国民健康保険夜間納付相談

通常の窓口業務時間以外に夜間納付相談を設けました。

ぜひご利用ください。

とき 2月23日(月)～27日

(金)の午後7時まで

保険年金課 内線274

国保担当 FAX (74)5613



おはなし広場

紙芝居や絵本の読み聞かせをします。
 とき 2月13日(金) 午前10時30分～11時10分
 ところ 南部文化福祉会館
 おはなし広場 東(73)4053

年金相談と国民年金保険料の納付窓口の開設

藤沢社会保険事務所では、年金相談および国民年金保険料の納付窓口を開設します。
 年金に関する相談や納め忘れていた保険料がありましたらご利用ください。
 とき 2月24日(火) 午前9時30分～午後4時
 ところ 役場東分庁舎
 藤沢社会保険事務所国民年金業務課(0466)(50)1151 FAX(0466)(50)1242

青年国際交流

内容 ①国際青年育成事業(9～10月の約23日間)
 ②日本・中国青年親善交流事業(9～10月の約19日間)、日本・韓国青年親善交流事業(9～10月の約15日間)
 ③世界青年の船(1～3月の約43日間)
 ④東南アジア青年の船(9～10月の約43日間)
 対象 いずれも18～30歳の人
 ●①③④は交流活動を円滑に行える英語力のある人 ●②は一般団員のほかに渉外団員(25～35歳で、訪問国の公用語で渉外任務のできる人)を募集
 申し込み 3月1日(月)から生涯学習課にある応募用紙に必要事項を記入して、3月24日(水)までに同課へ直接
 生涯学習課(内線524)青少年担当 FAX(75)9907



相模川湘南地域協議会

とき 2月21日(土) 午後1時30分～4時30分
 ところ ひらつか市民活動センター(平塚市八重咲町3ノ)

3JAビルかながわ2F)
 内容・講師 海から森と川を考える 松川康夫さん(元水産庁中央水産研究所研究員) 定員 80人(先着順)
 湘南地区行政センター環境部環境保全課(0463)(2)2711内線261
 FAX(0463)(24)3608



相模線沿線魅力アップ写真展

相模線沿線地域の魅力を写した四季折々の入賞、入選作品を展示します。
 とき 2月10日(火)～20日(金) 午前9時～午後9時
 (10日は午前10時から20日は午後5時まで)
 ※12日(木)、16日(月)は除く。
 ところ 寒川総合体育館
 企画課(内線238)企画調整担当 FAX(74)9141



ちいさな映画館

とき 2月21日(土) 午後2時から
 ところ 寒川町公民館ホール
 上映(時間) ミッキーの悪いやつには負けないぞ(68分)
 寒川町公民館(75)0211 FAX(75)25855

おわびと訂正

広報さむかわ1月号7ページ「農産物品評会 結果報告」の梅干しの菊地真知子さんは「(宮山)」の誤りでした。
 おわびして訂正します。

納期限は3月1日(月)です

3月は保育料2月分、介護保険料2月分、国民健康保険料2月分の納期月です。便利な口座振替をご利用ください。
 福祉課(内線281)児童福祉担当 ▼ 高齢介護課(内線444)介護保険担当 ▼ 保険年金課(内線274)国保担当

さむかわ インフォメーション

テレホンサービス

- 行政ミニ情報 (74)1010
- テレホン童話 (74)1014

2月は「かもとり平助」をお楽しみください。

インターネット

ホームページアドレス
<http://www.town.samukawa.kanagawa.jp>
 防災交通課の危険物等防災情報携帯電話用ホームページ
http://www.town.samukawa.kanagawa.jp/~bousaillili_index.htm

ケーブルテレビ

ジェイコム湘南のコミュニティーチャンネルで、町の紹介をしています。
 今月は「寒川町のイチゴ栽培」です。

放送日 2月9日(月)～15日(日)

9:00～9:15 12:00～12:15
 15:00～15:15 17:00～17:15
 20:00～20:15 23:00～23:15

ナイスCooking



アボカドは森のバターとも呼ばれるぐらい栄養価の高い食品です。

食事を楽しみましょう

アボカドとエビのチーズ焼き

上手にストレスを解消しよう

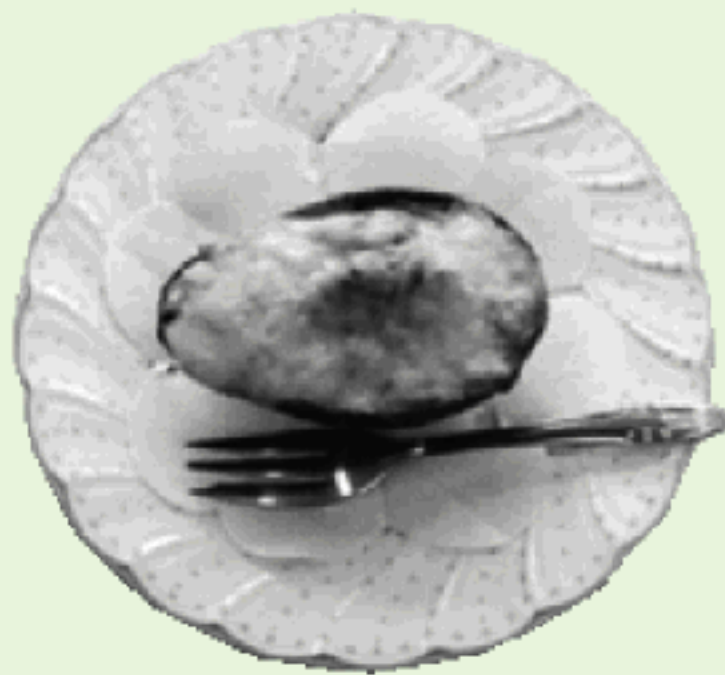

一人分当たり245kcal・塩分0.6g

材 料(4人分)

- アボカド.....2個
- レモン汁.....小さじ2
- エビ.....中8尾
- バター.....小さじ1
- 塩・コショウ.....各少々
- ヨーグルト.....大さじ2
- マヨネーズ.....大さじ1
- とろけるチーズ.....30g

～ 作 り 方 ～

- ①アボカドは、包丁で縦に切り2つに分ける。種を取り、皮をやぶらないよう注意しながら中身をスプーンでくりぬぎ、ボールに入れてレモン汁をかけておく。皮は、後で器として使う。
- ②エビは、殻と尾をはずして背わたを取り除き幅2cmに切る。
- ③フライパンにバターを入れ熱し、エビを入れ、塩・コショウを少々ふりかけ軽く炒める。
- ④アボカドを入れてあるボールにエビを加え、ヨーグルト、マヨネーズ、塩、コショウで味を調える。
- ⑤アボカドの皮4つに、それぞれ中身を1/4ずつ詰め、上にチーズをのせる。
- ⑥熱しておいたオーブントースターで、チーズがとけて焦げ色がつくまで5～6分焼く。

☎寒川町食生活改善推進団体 菊地
☎(74)1216

表紙の写真から

この写真は、二月十四日午前十時から之宮愛児園の第二運動場で行われた「どんど焼き」の様子です。

この「どんど焼き」は、一年間の無病息災や五穀豊穡を願う新春の伝統行事として、町内の田んぼや広場、ほかの町内保育園でも行われました。

本来、正月のしめ飾りや門松、だるまや書き初めなどを集めて燃やすのですが、この保育園では子どもらしく五歳児は書き初め、三、四歳児は自分で折った折り紙を燃やしていました。

そして園児たちは、柳の枝に刺してある自分たちで丸めた赤・白・緑の団子を焼いて、おいしそうに食べていました。

昔からこの団子を食べると風邪をひかない、書き初めを燃やした灰が高く舞い上がると習字が上手くなると言われています。



▶今携帯電話はほとんどの人が持っています。機能もよくなって大変便利になっています。しかし、車を運転しながら携帯を掛けている人もよく見かけます。交通事故の原因にもなりますのでやめましょう。(弘)▶カレンダーも残すところあと11枚。もう1カ月も経ってしまいました。そしてわたし(功)のろんぐシュートも残すところあと2回。約4年も経ってしまいました。来年度からは(修)の食いしん坊ネタでお楽しみください。さて2月は、豆まきで一杯。(功)▶生放送によるTVKの番組が寒川神社で行われ、その様子取材しました。司会者のぜんじろうさんや川村華代さんの写真をたくさん撮りました。そして撮影終了後、二人のサインを求めました。ん？これじゃまるで二人のオッカケをしてる人に思われたらどうな。(^^)(秀)▶最近カメラ付き携帯電話などがあり、写真を撮るということが身近ですね。そのせいか写真を残すことが少なくなってきたように思います。アルバムを開いてその当時のことを思い出す、というのいいものです。(恵)▶冬といったら鍋物ですが、やっぱり肉たっぷりのすき焼きが最高。でも、すき焼きで肉の近くにしらたきを入れると肉が固くなると聞きましたが、これって本当？(修)

●本紙は資源保護のため、再生紙を使用しています。

12月の コミュニティバス 利用状況

| | | |
|------------|--------|---------|
| 寒川駅行き・東ルート | 1,900人 | 67.9人/日 |
| 北ルート | 2,723人 | 97.3人/日 |

寒川町の人口と世帯

| | |
|----|--------------|
| 人口 | 46,958 (+19) |
| 世帯 | 16,908 (-1) |

H16・1・1 現在

()内は前月との比較