

広

報

さわかわ

2002

6

No.509

- ◆ドメスティック・バイオレンスは犯罪です
- ◆切れていませんか、防犯灯
- ◆情報公開制度・個人情報保護制度の運用状況

お花がきれい(緑のフェスティバル)



ドメスティック・バイオレンス

は犯罪です!



町では「さむかわ男女共同参画プラン」を推進しています。「男女共同参画週間」にちなんでドメスティック・バイオレンス(DV)について紹介します。

男女共同参画週間 ~平成14年6月23日(日)から29日(土)まで~



昨年度から、内閣府その他の男女共同参画推進本部構成府省庁の提唱で実施された男女共同参画週間は、「男女が互いにその人権を尊重しつつ喜びも責任も分かち合い、性別にかかわらずなく、その個性と能力を十分に発揮することができるとする男女共同参画社会の形成に向け、男女共同参画社会基本法（平成十一年六月二十三日法律第七十八号）の目的及び基本理念に関する国民の理解を深める」ことを目的としています。

役場ロビーでは八月二十四日(月)から二十八日(金)まで、男女共同参画社会基本法を解説したビデオやDVのビデオを放映するとともに男女共同参画社会の啓発パンフレット等を掲示します。

パワーとコントロールの車輪

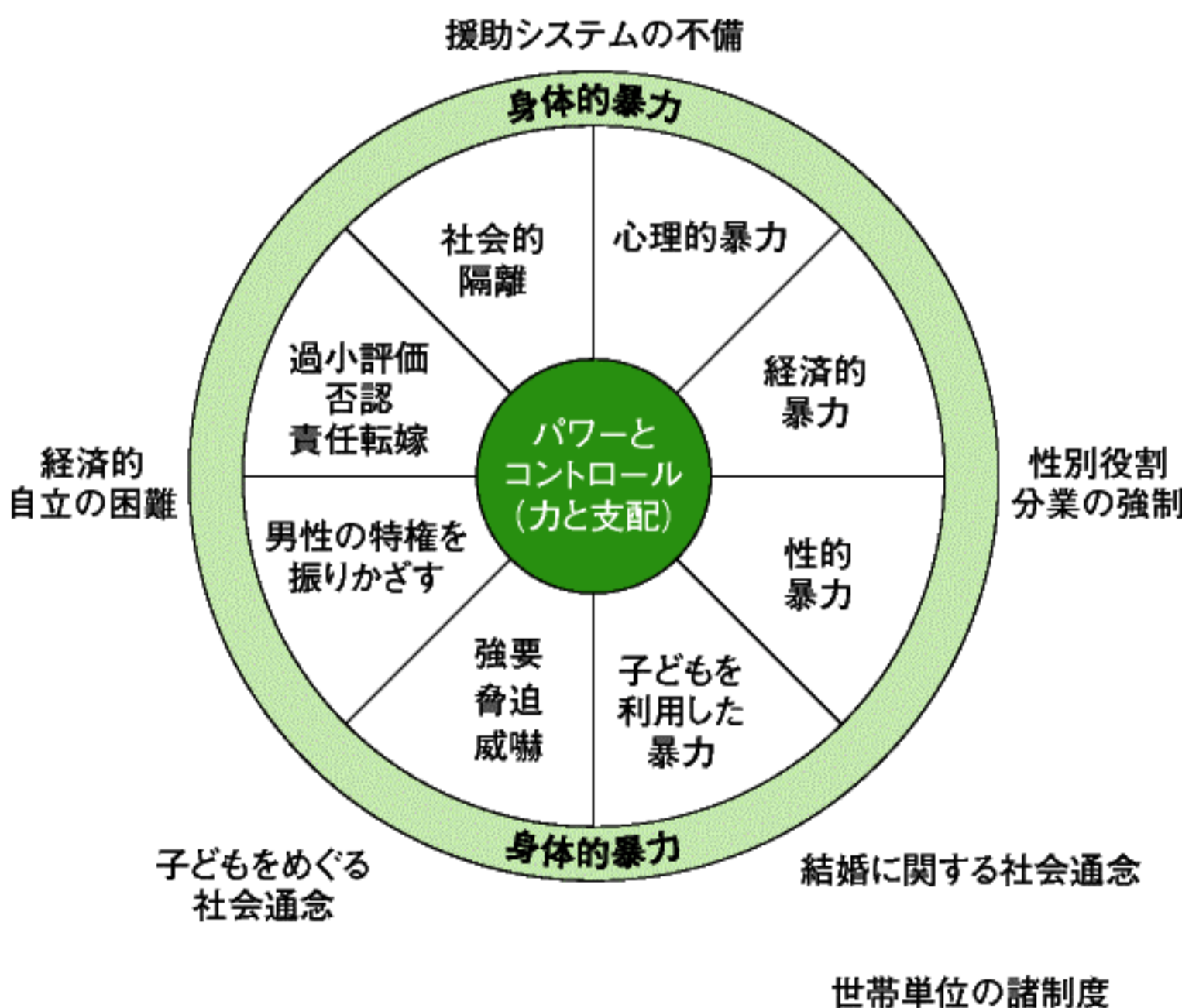

〈DVとは〉
夫や恋人・婚約者、同棲相手、元夫、以前つきあっていた恋人など親密な関係にある男性から女性に対し振るわれる身体的・心理(精神)的・性的・経済的暴力のことです。

〈暴力の支配の構図〉
左図は暴力の本質と構造を表したもので、だれの目にも明らかかな「身体的暴力」は外輪部で、その内側であり外から見えにくく暴力と認識しにくい「心理的暴力」「経済的暴力」

左図は、神奈川県立かながわ女性センター発行の改訂版「ドメスティック・バイオレンスをなくすために」から引用しています。

などが、車輪を丸く整える空気圧のように作用し暴力の効果を強化しています。暴力の車輪が回り始めると、女性は社会のさまざまな制約の中で暴力の輪から抜け出しにくくなります。

〈暴力の代表的な形態〉

身体的暴力 殴る、ける、首を絞める、髪をもって引きずり回す、包丁で切り付ける、階段から突き落とす、たばこの火を押し付ける、熱湯をかけるなど

心理（精神）的暴力 暴言を吐く、脅かす、浮気・不貞を疑う、家から締め出す、大事なものを壊す、交友関係を厳しく監視するなど

性的暴力 性行為を強要する、ポルノをみせる、道具のように扱うなど
経済的暴力 生活費を渡さない、女性が働き収入を得ることを妨げる、借金を重ねるなど

〈DV防止法全面施行〉

〜配偶者への暴力は犯罪です〜
 平成十三年十月十三日に一部施行されたDV防止法（正式名 配偶者からの暴力の防止及び被害者の保護に関する法律）は、本年四月一日から全体が施行されました。

〈DV防止法の主な特徴〉

- ① 配偶者からの暴力を犯罪と明記したこと。
- ② 国および地方公共団体には、配偶者からの暴力を防止し、被害者を保護する責務があるとしたこと。
- ③ 都道府県が**配偶者暴力相談支援セ**

ンターを開設するものとしたこと。

④ 警察官は配偶者からの暴力による被害の発生の防止に努めるとしたと。

⑤ 医療関係者が配偶者からの暴力によつて負傷している者を発見したときの通報や支援センターに関する情報提供について定めたこと。

⑥ 地方裁判所は、被害者の申し立てにより六カ月の接近禁止や二週間の自宅退去の保護命令を発することができること。



〈配偶者暴力相談支援センター〉

ではこんなことをしています〜

- ① 相談または相談機関の紹介
- ② 被害者に対する医学的または心理学的指導など
- ③ 被害者の一時保護の実施
- ④ 自立生活促進のための情報提供などの援助
- ⑤ 保護命令制度利用に関する情報提供などの援助
- ⑥ 被害者を住居させ保護する施設についての情報提供などの援助

配偶者暴力相談支援センター・相談受付日時

祝 (金~日)	祝 (月~木)	日	土	金	木	水	火	月
休 (※)	○	休 (※)	休 (※)	○	○	○	○	○
○	休	○	○	○	○	○	○ (※)	休

婦人相談所
 TEL 045(313)0745
 FAX 045(313)0746
 横浜市神奈川区鶴屋町2ノ24ノ2
 神奈川県民センター十四階
 午前九時〜午後九時
 (来所相談は午後五時まで)

かながわ女性センター
 TEL 0466(27)9799
 FAX 0466(25)6499
 藤沢市江の島1ノ11ノ1
 午前九時〜正午
 午後一時〜五時
 (来所相談は予約制)

(※) 婦人相談所休館日の午後五時
 (九時は「女性への暴力相談」)
 週末ホットライン ☎045(451)0740へご相談ください。

(*) 金〜日が祝日の場合は、週末
 火曜日は休館となります。
 ● いずれも年末年始等の休館日があります。

企画課 ☎(74) 1111 内線239 文化女性担当 FAX (74) 9141



快適な生活環境のために

公共下水道の整備区域の拡大

町では、河川などの公共水域の水質保全や快適な生活環境の確保などを目的に、公共下水道整備を昭和四十九年から進めてきました。ここで、市街化区域の公共下水道整備がおおむね完了したことから、順次、市街化調整区域の整備を進めていきます。今後五年間の整備は、左図の区域を予定しています。なお、使用開始については、区域により異なります。各家庭などから公共下水道へ接続する場合、その工事経費を助成しています。また、無利子・無担保による貸し付けのあっせんもしています。詳しくはお尋ねください。

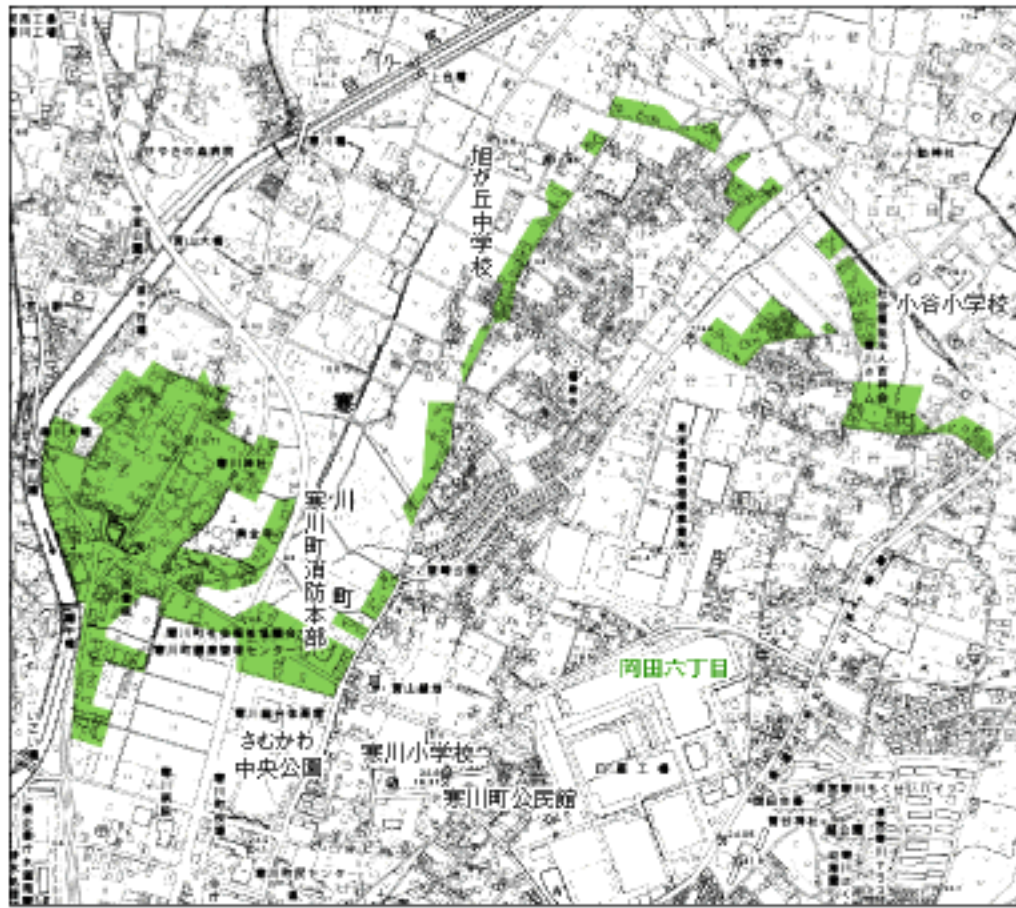

公共下水道整備状況

平成14年4月現在

①認可区域面積	(776.37) 715.93ha	()変更後認可面積
②整備面積	687.47ha	
③整備率	96.02%	②/①
④行政人口	46,407人	
⑤処理区域人口	40,416人	
⑥総人口普及率	87.09%	⑤/④

906
 □下水道課 ㉞(74) 1111内線
 368 下水道整備担当 FAX (75) 9

まちの新しい顔



利用者の利便を図るため、宝くじ助成金を受けて倉見観音堂緑地の植栽および川とのふれあい公園などの道路案内板の整備をしました。



□都市計画課 ㉞(74) 1111内線481
 水みどり担当 FAX (74) 2833

切れていませんか、防犯灯

住民の安全確保と犯罪防止に

防犯灯は、夜間に安心して通行するためや犯罪を防止するために電柱に取り付けている蛍光灯のことです。商店街の街灯や道路照明とは異なります。

なお、新設までには、各地域からの要望を取りまとめ、現地調査、優先順位付けなど、ある程度の時間がかかります。

□防災交通課 ㉞(74) 1111内線
 247 防災交通担当 FAX (74) 9141

町道のおよそ五十軒おきに、通路や安全性を高めなければならぬ道には、優先的に設置していきます。近所で点灯してない防犯灯を見つけたときは、各地域の自治会長に連絡してください。新設についても自治会長に申し出てください。

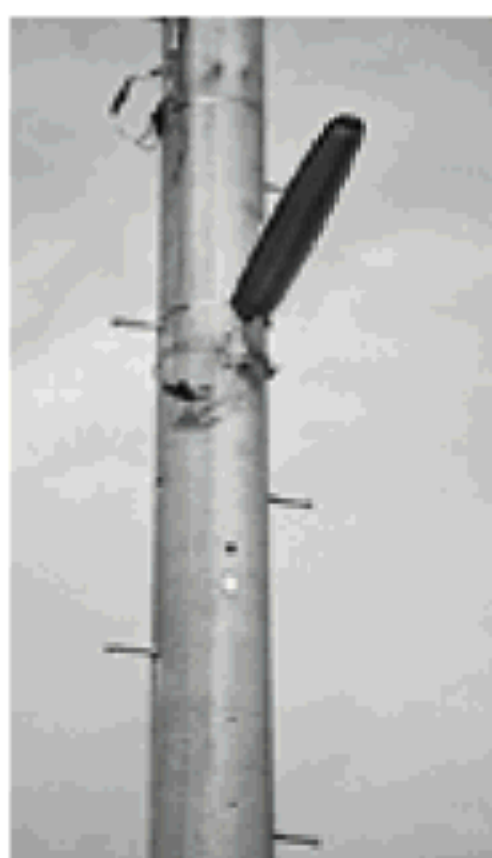

口座振替が便利です

国民健康保険料の納入

口座振替は、加入者の預貯金口座から保険料が自動的に引き落とされるので、納め忘れがありません。一度手続きをすると、毎月自動的に継続されます。

〈申し込み方法〉

あなたの預貯金口座がある取扱金融機関や郵便局または役場窓口で申し込んでください。

〈必要なもの〉

- 預貯金通帳
- 通帳の印鑑
- 保険料の納入通知書

〈口座振替開始時期〉

口座振替の開始する時期は、申し込まれた時期により異なります。詳しくはお尋ねください。

〈振替日〉

原則として、毎月末日となります。

ただし、末日が土・日曜日・祝日の場合は、翌日となります。

〈その他〉

預貯金の残高不足などで振替ができなかったものについては、再度の振替納付はできませんので、取扱金融機関や役場窓口で直接納めていただくこととなります（郵便局では納められません）。その場合には、振替不能のお知らせとともに納付書をお送りします。

☎ 保険年金課 ④(74) 1111 内線 274 国保担当 FAX(74) 5613

保険料を納めるのが困難なときは

国民年金の保険料免除制度

保険料免除制度には、本人の年度ごとの申請により、一定の基準のもとで承認される「申請免除」と法律上該当すれば届出をすることで免除される「法定免除」とがあります。

申請、届出は保険年金課で受け付けています。

〈申請免除〉

● 従来の「全額免除」に加え、平成十四年四月より保険料の「半額免除」制度が始まりました。この制度は、保険料の全額（月1万3300円）を納めることは、経済的に困難でも半額であれば納められるという人のためのものであります。ただし、半額免除期間が承認されても、半額分を納めなければ未納期間となりますのでご注意ください。

申請に必要なもの

- 平成十三年中の収入のわかるもの（例：源泉徴収票、確定申告書の控え等）
- 印鑑

● 現在、職を失っている人で雇用保

険受給資格者証、雇用保険者離職票等をお持ちの場合はそれを持参

● 「学生納付特例制度」は、平成十四年度から申請できる対象者が拡大し、定時制、夜間部、通信制の学生も対象になりました。

申請に必要なもの

- 学生証
- 印鑑

〈法定免除〉

生活保護法の生活扶助を受けている人、一・二級の障害基礎年金または障害厚生（障害共済）年金を受けている人が対象です。

詳しくはお尋ねください。

☎ 保険年金課 ④(74) 1111 内線 272 年金担当 FAX(74) 5613

これからのまちづくりに

4月15日、TMO（構想認定事業者）の認定書が寒川まちづくり株式会社に手渡されました。これは、町が平成10年度に策定した中心市街地活性化基本計画に基づいた商業活性化事業を、寒川駅前地区で事業展開することを認めるものです。寒川まちづくり株式会社では、将来的に駐車場、コミュニティーセンター等を建設する計画です。

- ※ Tは「Town = 街」、
- Mは「Management = 管理・運営する」、
- Oは「Organization = 組織・機関」の略



※ 寒川まちづくり株式会社は、寒川町、寒川町商工会、寒川商業協同組合の出資による中心市街地活性化に基づくTMO予定組織として、第3セクターのまちづくり株式会社で設立されました。



私道の舗装を考えている人に

私道整備補助金

【補助金の額】

普段から使っている私道を所有者が舗装する場合、町ではその費用の一部を補助しています。補助の金額は、町で積算した額の二分の一以内になります。

道に接している宅地は除くが、この私道を利用している場合は対象になります。

- 私道所有者と、これに接する土地建物の所有者が全員承諾している。
- 私道が造られて二年以上経過している。

- 下水道供用開始区域内で、すでに下水道の排水設備が設置されている。

【対象となる私道】

次の要件をすべて満たしていることが必要です。

- 一般の通行に使われている砂利道。
- 私道の境界がはっきりしている。
- 私道の幅が四メートル以上である。
- 私道の両端が公道に接続している。

ただし、行き止まりであっても、接している三宅地以上の居住者（公
9906
312道路管理担当 FAX(75)
Q道路課 ☎(74) 1111内線

注意 以上の要件を満たしていても賃貸住宅や社宅などの敷地を通る私道は対象になりません。
詳しくはお尋ねください。

学校体育施設の (屋外運動場) 一般開放も始めました

本年4月1日から学校週5日制が完全実施になりました。町立学校体育施設(屋外運動場)について、個人向けに一般開放を行います。

ご利用については十分に注意してください。終了時間になりましたら、退場のご協力をお願いします。

団体開放については、従来どおりです。

とき 毎週土曜日 午前9時～正午
詳しくはお尋ねください。

☎スポーツ振興課 ☎(74) 1111
内線517スポーツ振興担当
FAX (75) 9907

コレ何ごみ?

86



ゴミ山ポン太

いつもごみの分別にご協力頂きありがとうございます。
さて、今月の迷いごみは、「インラインスケート」。使えなくなったら、コレ何ごみ?
(答えは9ページ)

児童手当等を受けている人へ

児童手当等の現況届

児童手当等を受けている人は、印鑑いんかんと必要書類を持参して「現況届」を福祉課まで提出してください。

届出期間 六月三日(月)～二十八日(金)

- 児童と別居している人

別居監護申立書と児童が含まれる

世帯全員の住民票(全記載)

※現況届の用紙は福祉課にあります。

詳しくはお尋ねください。

☎福祉課 ☎(74) 1111内線2

83児童福祉担当 FAX(74) 5613

〈必要書類〉

- 国民年金以外の年金等加入者

勤務している事業所で証明してもらったもの

- 平成十四年一月一日以降、町内に引越して来た人

平成十四年一月一日現在住んでいた市町村で発行する「平成十四年度(十三年分)児童手当所得証明書」



平成十三年度 行政改革の実施効果

第三次寒川町行政改革

町では、平成十三年度から十五年度までの三年間、第三次寒川町行政改革に取り組んでいます。

社会経済情勢の変化に対応できる簡素で効率的な行政システムを目指し、重点項目を具体的に掲げて推進しています。

主な取り組み内容とその効果

〈事務事業の見直し〉

- 経常経費の削減（毎年一〇％減を目標）→1911万円減

- 公共工事コスト削減の推進→5492万円減

- 財政状況の公表の見直し（バランスシート）の導入）→バランスシートを作成し、公表しました

- 公共下水道への接続促進→1292万円増

- 庁舎内の節電の徹底→117万円減

- 障害者医療費助成制度の見直し→検討中です

- ごみ処理施設等の広域的利用→協議中です

- 公立図書館等資料の広域的利用→協議中です

- 議会公開の推進→検討中です

- 行政情報提供の充実→十二課がホー

ムページを開設しています

- ネットワークの活用ができる環境の整備→インターネット専用の庁内LANを構築しました

〈職員の能力開発の推進〉

- 職員の能力開発の推進→研修計画に基づき、職員の職務遂行能力の向上を図っています

〈職員の定数および給与の適正化〉

- 人件費等の削減
職員時間外勤務手当→12221万円減

- 職員等旅費→137万円減

- 定員管理の適正化→適正な定員配置に努めています

- 給与の適正化→国等の状況を参考に適正化に努めています

☎総務課 (74) 1111内線221 行政総務担当 FAX (74) 9141

情報公開制度・個人情報保護制度の運用状況

町では、公正で開かれた町政を推進し、町政に対する理解と信頼を深めるため情報公開制度を、また、町が保有するさまざまな個人情報を公正かつ正確に取り扱うため個人情報保護制度を、平成12年4月から実施しています。

この制度の平成13年度の運用状況をお知らせします。

【情報公開制度】

町が管理する公文書を町民の皆さんなどからの請求に応じて、閲覧や写しの交付を行う制度です。

公開が原則で、だれでも請求することができますが、個人に関する情報や、公開することで公益が損なわれるおそれがあるような情報が請求された公文書の中に記載されている場合は、その部分を除いて公開します。

【個人情報保護制度】

町が保有するすべての個人情報を対象に、プライバシー保護・個人情報の適正な取り扱いを定めた制度です。

具体的には、請求者本人の個人情報について閲覧や写しの交付を行うもので、また、その情報に誤りがあれば訂正を求めたり、取り扱いが不適正であれば是正を申し出ることができます。

〈情報公開コーナー〉

町役場本庁舎2階に「情報公開コーナー」を設置しています。このコーナーでは、情報公開制度や個人情報保護制度についての案内・相談・請求の受け付けのほか、町政に関する刊行物や資料の閲覧・写しの交付などできます。どうぞお気軽にご利用ください。

☎総務課 (74) 1111内線222行政総務担当 FAX (74) 9141

【平成13年度運用状況】

情報公開制度		個人情報保護制度	
公開請求件数	3件	開示請求件数	1件
公開	1件	開示	1件
部分公開	2件	部分開示	0件
非公開	0件	不開示	0件
不存在	0件	不存在	0件
存否応答拒否	0件		



ナイスCooking

防ごう生活習慣病



寒川の新鮮な玉ネギ「湘南レッド」を使って!



1人分当たり81kcal・塩分0.9g

湘南レッドの和風サラダ

まちかど



ファンハウス

材料(4人分)

- 湘南レッド(赤玉ネギ)……中1個(150g)
- 生ワカメ(戻したものの)……800g
- ツナ缶(油漬フレーク)……1缶(80g)
- ミニトマト……8個
- シヨウガ(親指大)……20g
- だし汁……小さじ1
- しょうゆ……小さじ2

作り方

- ①湘南レッドは薄切りにして、水にさらしておく。
- ②生ワカメは水で流して塩をとり、一口大に切る。熱湯をさっとかけて水で冷ます。
- ③大きめの皿や器に、①の水気を切ったもの、②とツナを盛り、おろしシヨウガをのせる。
- ④ミニトマトは半分に切って飾る。
- ⑤だし汁で割ったしょうゆのドレッシングをかける。

旬の赤玉ネギ湘南レッドは、みずみずしくサッパリとした味でサラダに最適です。
ツナは水煮缶にすると、カロリーは約半分になります。

寒川町食生活改善推進団体
鶴園会(74) 1432

まちかどファンハウス

な～るほどクイズさむかわ

6月23日(日)～29日(土)は、〇〇週間です。
〇〇は、次のうちどれでしょうか?

採種コーナー

- ① 男女共同参画
- ② 男女協定三角
- ③ ゴミ山ポン太

応募方法 はがきに「6月号の答え〇」を書いて、6月14日(金)までに届くようにお送りください。

先月号の答えと当選者

生ごみ減量化・資源化の一環として始めたのは、家庭用電動式生ごみ処理機補助制度です。

正解は③でした。次の皆さんに記念品をお送りします。

宮尾 洋子さん(倉見)
大久保 徹さん(田端)

ご応募ありがとうございました。



「サザンダンススクール」

楽しいダンスを町内に広めようと今年の五月にできたサークルです。現在、会員は十数名です。ダンスの良い所は、だれでも気軽に行き、体力に自信がない人でも、練習を続けていくうちに、体力に自信が付き、また、ステップなどを覚えると大変楽しいです。出来たてのサークルなので、会員を募集しています。毎月火曜日、寒川総合体育館で午後三時から先生の指導を受けながら楽しく練習していますので、ダンスに興味のある人、また、ダンスを覚えたいと思っている人、ぜひ、一度教室をのぞいてみてください。

連絡先 今村会 0463(93)8537



うちの家族



まるやま こうすけ
丸山 幸翼ちゃん 5カ月(大曲)

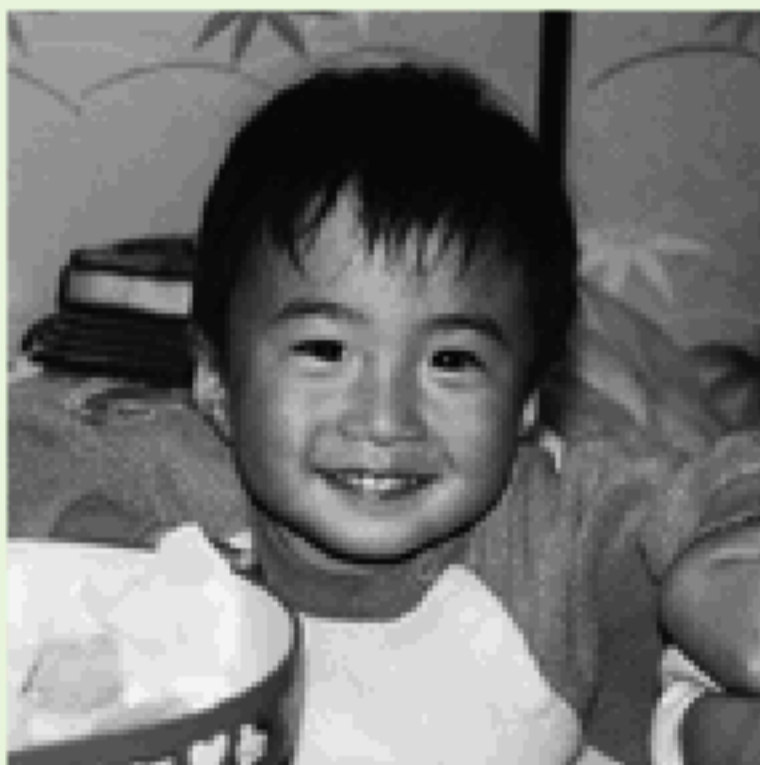

さとう まこと
佐藤 真ちゃん 2歳(倉見)

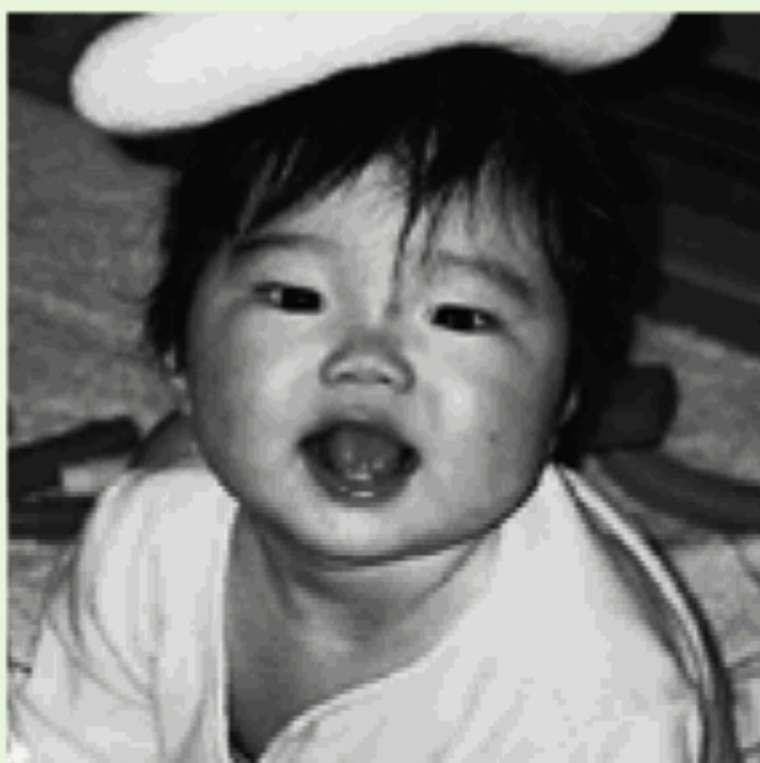

いまい さな
今井 沙夏ちゃん 11カ月(一之宮)

投稿コーナー

のあて先

はがき等に、コーナー名、住所、氏名、電話番号を記入してください。
(匿名希望可)

あて先 〒253-0196寒川町役場
☎ 広報広聴課広報広聴担当
☎ (74) 1111内線213
FAX (74) 9141
✉ toukou@town.samukawa.kanagawa.jp

介護ちょっとアイデア

生活

「トイレだけでは、人の世話にならず自分で行きたい」というのはだれもが正直な思いです。

そんな思いを応援するため、安心して使える居心地の良い所にしたいですね。そこでちょっとひと工夫。



「ちょっとアイデア」Vol. 3

- ロールペーパーが使いにくい場合には、あらかじめ適当な長さに切ったロールペーパーを箱に入れ、取りやすい位置に置いて、尻ふきを楽に
 - 入り口ドアをカーテンなどに替えて、出入りを楽に
 - 適当な大きさに切った古いタオルや布等を、消毒用エタノールにつけ、密閉容器などに入れて除菌に
- ☎ 高齢介護課 ☎ (74) 1111内線444 介護保険担当
FAX (74) 5613

まちかどファンハウス

「コレ何ぞみ？」(P6)の答え

投稿コーナー

インラインスケートは、靴と一体化しています。ローラーはどれも強化プラスチックでできているため不燃ごみとなります。

部品を分離することができれば、金属部は資源ごみとして利用できます。ただし、部品を分離することでけがをする恐れがある場合は、そのまま不燃ごみとして出してください。

また、ローラースケートについても同様に不燃ごみとなります。

詳しくは、お尋ねください。

☎ 環境課 ☎ (74) 1111内線244
清掃担当 FAX (74) 9141

◆このコーナーでお答えします！

分別に迷うごみがありましたら、はがきに名称、材質、大きさ、重さを書いてお寄せください。

インラインスケート



不燃ごみ



ゴミ山ポン太

わたしのひと言



投稿
コーナー

河川敷きのごみ (不法投棄) や野焼きについて

近くに住宅があるのにもかかわらず、河川敷にごみや車両等を平気で捨てる人がいたり、ごみを燃やしたりする人がいます。

ルールやマナーが守られず、道徳心がなさすぎるので信じられません。

広報などで大きく取り上げてください。

(わたしの提案から 匿名)

回答

不法投棄については、定期的に関係機関(国・県および企業)の協力を得て、不法投棄のパトロールを行っています。

パトロール中に不法投棄された物品などを発見したときは、投棄された場所の所有者ならびに管理者に対して不法投棄されていることを通知するとともに、速やかな撤去をお願いしています。

警察も強い関心を持っていますので、今後はより警察との連携を図ります。

なお、不法にごみを捨てた場合には、法律により処罰されますので、むやみにごみを捨てないでください。

野焼きについては、特別な場合を除き、みだりに燃やすことは禁じられていますので、燃やしている現場を発見した場合は、担当課までご連絡ください。

環境課 ☎(74) 1111 内線 244 FAX(74) 9141



まちかどファンハウス

このたび、景観寺の檀家の一人が、平成十二年に大願を発心されて「一人て梵鐘と鐘楼堂を作って奉納したい」と言われました。これを聞いたわたしは「誠にありがたい、尊いことだ」と本尊さまに手を合わせ感謝の報告をしました。取り壊すには惜しいので、江戸時代の鐘楼堂に梵鐘をつることはできないものかと思いましたが、すでに木材も古く梵鐘をつる重さに耐えられないので、新しい平成の鐘楼堂として建設していただくことになりました。

平成十三年一月二十三日、梵鐘鑄造祈願式のため富山県高岡市にある工場に行きました。翌朝、富山湾の方向に登る日の出を見て、午前十時の式に出席しました。ドロドロに溶け真っ赤に輝く銅のゆらぐ姿を見て、ゆっくりと梵鐘の型の中に流入される作業を見守り、祈願文と観音経を読み、無事完成することを祈りいたしました。帰りは全くの日本晴れで風ひとつなく、そそり立つ雪山を見ながらすがすがしい気持ちで家に着きました。

四月二十五日に鐘楼堂解体の祈願式をし、翌日解体。四方仏、つり鐘をつり下げていた鉄の棒(元吊り)は寺に保存することにしました。

景観寺につり鐘の音響く(下)

の鐘の音で、何かを感じていただきました。と思うものです。

赤沼 徳祐さん(景観寺住職)の話

『郷土さむかわ』第二十四集
平成十三年十一月一日発行
寒川町郷土研究会編

五月二十三日の小雨の中、梵鐘が富山からトラックで運ばれて来ました。毛布に包まれた一トもある梵鐘は大型クレーンで鐘楼堂中心につられました。その翌日、上棟式をし、新しい棟札を屋根上部に取り付け、お祝いしました。六月十九日には、鐘楼堂全ての工事が完了したため、富山より職人さんが来て、梵鐘を突く松の棒を取り付け、午後一時に「ゴーン」と突かれました。金属の重々しい、それでいて柔らかな感じの音色は心に響く音でした。梵鐘を突く人も音を聞く人も



現在のつり鐘

むかひ

むかひばな



暮らしのワンポイント 50

美しい姿勢をつくる

～体に合ったいすを選ぶ～

わたしたちは、起きている大半をいすの上で過ごしています。それだけに、せめて家庭では、自分の体に合ったいすを選びたいものです。一般的な選び方としては、いすに深く腰掛けてみて、かかとが床にしっかり着くことが基本。足をブラブラさせたまま長時間座っていると、足がむくむなど、疲れの原因になります。また、背筋を伸ばして、背もたれがきちんと背中を中心を支えるものを選びましょう。つい猫背になってしまいそうないすは要注意。背骨が曲がった状態だと内臓を圧迫し、呼吸や消化に悪影響を及ぼすだけでなく、時には腰痛の原因にもなります。座るしぐさ



や腰掛けた姿勢が時には、その人の人柄を表すこともあります。座る人に美しい姿勢をつくらせるいすが、いいいすであるとも言えるでしょう。

まちかどファンハウス

投稿「野ばら文化」

季節の風

短歌

大磯の滄浪閣での講話聴き

藤村しのぶ・表白のとき 大川キヌ

泥をこね作りしクッキーを「召し上がれ」

と幼は持ち来ベンチの我に 宇田川時子

この年の異常気象に予定せし

桜は散りて若葉目にしむ 天利春枝

その都度にキラリと光る短歌詠みし

人の姿の久しく見えぬ 安藤慧

老いるとはこうゆうことかかえらざる

昔思いてなくさめており 若林智恵子

今月のピックアップ



「デジタルカメラ [上手い]と云わせる
撮影技術 失敗しない編集・印刷技術」

著者 武井 一巳
出版社 メディア・テック出版

急速に発展し、普及しているデジタルカメラについて、機種を選択法や実際の撮影法、美しい写真を撮るテクニック、パソコンソフトやインターネットを利用した写真の加工法など、利用する上で知っておきたい点を解説。



「なぞなぞ大王様1500発」

著者 このみ ひかる
出版社 成美堂出版

花、サカナ、ムシ、すもうなどのシリーズなぞなぞや絵解き文字、スピードまちがいさがし、絵さがし、迷路コーナーなど、1500問収録。点数による10ランクの総合評価付きで自分の実力もわかる。

新

着

図

書

記憶の森	石堂 まゆ	図
ショッピングの女王	中村うさぎ	図
半所有者	河野多恵子	図
立派な父親になる	林 道義	図
朝の音	内海隆一郎	セ
手紙	山本 昌代	セ
ひとり暮らし	谷川俊太郎	セ
たまご日記	藤野 祐司	セ
オバタリアン狂詩曲	北見 康子	北
カチカチ山裁判	森 のぶ子	北
ファイルはどこに消えた?	唯野 司	北
やじうま日記	吉沢 一彦	北
うぐいす色の旅行鞆	赤川 次郎	南
花響	稲葉 真弓	南
非行少年	広井 亮一	南
ああ～独身貴族	因幡 次郎	南

- 図—寒川町図書館 (公民館内 75-0021)
- セ—町民センター (74-1111内線580)
- 北—北部文化福祉会館 (74-1515)
- 南—南部文化福祉会館 (75-0281)

7月の図書館(室)のお休み

1日(月)、8日(月)、15日(月)、
21日(日)、22日(月)、29日(月)

お知らせBOX

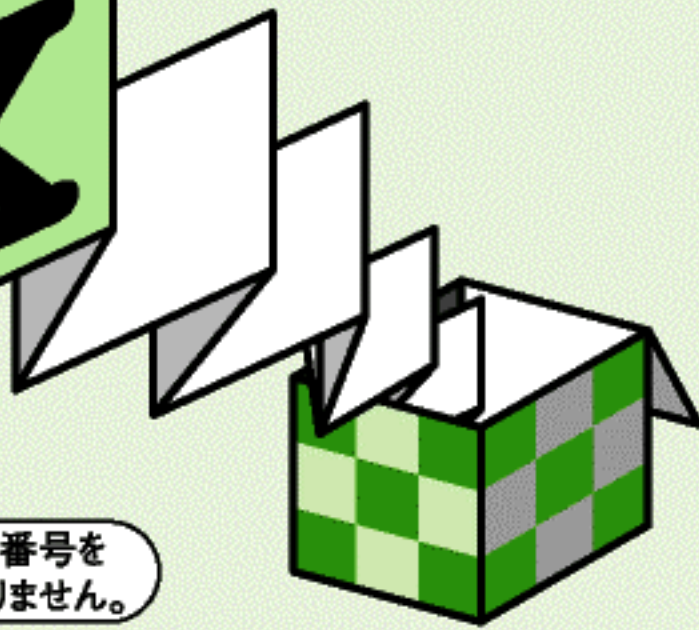

役場 ☎74-1111

お問い合わせ先が役場の場合、役場の電話番号は省略してあります。申し込みの時間は、特に記載のない場合午前8時30分から午後5時までです。

個別郵便番号 253-0196

役場あて郵便物に個別郵便番号を記載すれば役場の住所はいりません。



コッパークラフト教室

コッパー（銅板）を使って「花のある花瓶」を作りましょう。

とき 7月4日から25日までの毎週木曜日 午前10時～正午（全4回）

ところ 町民センター

対象 町内在住か在勤の人

20人（先着順）

費用 2000円（材料費、1日目に徴収）

持ち物 筆記用具、赤ボールペン、古新聞、ぼろきれ

申し込み 6月19日（水）午前9時から同センターへ電話か直接

町民センター ☎（74）2333 FAX（75）2239

アルコール家族教室

とき 6月26日（水）午後2時30分～4時

ところ 茅ヶ崎保健福祉事務所

内容 専門医による講話、助

言、グループディスカッション

対象 アルコール問題を抱えている人の家族

費用 無料

申し込み 当日会場

茅ヶ崎保健福祉事務所 ☎（85）1171 FAX（82）0501

母親教室夏コース

はじめて出産、子育てをする人のための教室です。安定期（6～8カ月）の参加をお勧めします。

時間 午前9時30分～正午

ところ 健康管理センター

持ち物 母子手帳

申し込み 6月12日（水）から健康課へ電話か直接

健康課 ☎（74）3921 FAX（74）4687

とき	内容
7/12(金)	オリエンテーション 分娩についての話
7/19(金)	町の子育て情報サービス フリートーク
7/25(木)	妊娠中の健康管理
1/22(水)	赤ちゃん&ママの ニコニコおしゃべり タイム

犬の飼い主の皆さんへ

～狂犬病予防注射と犬に関する手続きなど～

狂犬病予防注射は毎年1回受けることが法律で義務付けられています。今年3月2日以降に、予防注射の接種をしていない場合は必ず受けてください。



犬は愛情と責任を持って飼いましょう。他人に迷惑や危害を及ぼさないように心配りと正しいしつけが必要です。

- 犬は一頭ごとに登録が必要です。
- 年に1回（4～6月）狂犬病予防注射を受けてください。
- 狂犬病予防注射済票は、必ず愛犬の首輪につけましょう。
- 引っ越した場合は、鑑札と愛犬手帳を持って、町内の場合は環境課へ、町外の場合は転出先の市町村へ届け出てください。
- 犬を譲ったときは、鑑札と愛犬手帳を新しい飼い主に渡してください。新しい飼い主は、住んでいる市町村へ届け出てください。
- 犬がいなくなった場合は、早めに環境課と動物保護センターへ連絡してください。動物保護センター ☎0463（58）3411
- 犬が亡くなった場合は、環境課へ鑑札、愛犬手帳を持参して登録の抹消手続きをしてください。

☎環境課 ☎内線249環境担当 FAX（74）9141

太極拳初心者教室



健康づくりの生涯スポーツとして、楽しみながら始めてみませんか。
 とき 6月26日(水) 午前11時30分～午後1時
 ところ 寒川総合体育館
 申し込み 当日会場で

※動きやすい服装でご参加ください。

〒太極拳同好会 かなざわ
 会(88)3925

高齢者カラオケ教室

とき 7月から11月の月曜日
 のうち約10日間 午後1時30分
 分
 ところ 老人憩の家
 対象 町内在住の60歳以上の
 人 100人(先着順)
 費用 1000円
 申し込み 6月14日(金)か
 らゆめクラブ寒川事務局へ費
 用を持参して直接

家族介護教室

「介護って何?」「困ったな」と思ったことはありませんか。そんな疑問を持ったことのある人は、ぜひご参加ください。



〒シルバー人材センターゆめクラブ寒川事務局(会)74
 7622 FAX(73)0033

エコリサイクルフリーマーケット 出店者募集

いらなくなった物を、もう一度活躍させてみませんか。不用品をリサイクルするフリーマーケットの出店者を募集します。

とき 7月28日(日) 午前10時～午後3時
 (雨天中止)

ところ さむかわ中央公園

対象 町内在住の世帯、グループ

費用 500円(協賛金、町緑化基金に寄付)

申し込み はがきに「フリーマーケット出店希望」、責任者の住所、氏名、電話番号を記入して6月28日(金)必着で環境課へ郵送(申し込みは1世帯または1グループにつき1枚限り)

※区画は1世帯または1グループにつき1区画で飲食物、動物、植物、リサイクルに関係のない手作りのもの、電気製品およびプロの出店は不可、応募多数の場合は抽選になります。

詳しくはお尋ねください。

〒環境課(会)内線242

清掃担当

FAX(74)9141



父の日



6月16日(日)

時間 午後1時30分～3時30分
 持ち物 上履き、動きやすい
 服装で
 申し込み 各施設へ電話か直接
 〒きくの郷 田辺(会)75
 0964・寒川ホーム 永井
 会(75)0785

とき	ところ	内容
6/15(土)	きくの郷	おむつ交換 種類と体験
7/13(土)		リネン交換の実技と講習
8/17(土)		介護保険とサービス利用
9/21(土)	寒川ホーム	在宅生活を続けるための住まいと、安全のための用具
10/19(土)		転倒防止のための運動
11/16(土)		寝たきりにならないための食事

講習会



料理講習会



寒川で採れた新鮮な野菜や卵を使っておいしくてヘルシーな郷土料理をつくります。

とき・ところ ●7月3日(水)

↓南部文化福祉会館●10日(水)

↓北部文化福祉会館

いずれも午前10時～午後1時

内容 三色おこわ、お米の粉

を使った大納言ケーキ

対象 町内在住か在勤の人

各20人(先着順)

費用 無料

持ち物 エプロン、ふきん、

三角きん

申し込み 6月18日(火)か

ら産業振興課へ電話か直接

〒産業振興課(会)内線461農

政担当 FAX(74)2833



寒川民謡連合会春季大会

とき 6月16日(日) 午前10時～午後5時
 ところ 町民センターホール
 入場 無料
 寒川民謡連合会 仲野
 会(74) 3567

創陶会陶芸作品展

とき 6月22日(土)～29日
 (土)午前9時～午後5時(22日は午後1時から)
 ところ 町民センター
 入場 無料
 創陶会 横田
 会(54) 6171

郷土講演会

とき 6月22日(土) 午後1時30分から
 ところ 町民センター
 テーマ 「大山と江の島」
 講師 高野修さん(学習院大学講師)

郷土研究会 広田 会(75) 0225

ちびっこ広場

卵の殻を使ってトトロのポプリ人形を作りましょう。
 とき 6月22日(土) 午後2時から
 ところ 南部文化福祉会館

対象 幼児～小学生 20人(先着順)
 費用 100円(材料費)
 持ち物 生卵3個

申し込み 6月14日(金) 午前9時から同館へ電話か直接

南部文化福祉会館 会(75) 0281 FAX(75) 1777

古典芸能講座

伝統芸能の一つ、狂言を分かりやすく解説します。狂言を楽しみましょう。
 とき 6月23日(日) 午後2時～3時30分

ところ 町民センターホール

演目 「千鳥」「梟」(フクロウ)、ワイクシヨップ

講師 山本則俊さん(大蔵流狂言師)

費用 大人500円(資料代、親子でも同額)

申し込み 6月11日(火) 午前9時から北部文化福祉会館へ電話か直接

北部文化福祉会館 会(74) 1515 北部生涯学習推進会議 FAX(74) 7405

生命の星・地球博物館

野外観察と室内実習 先生のための地層と化石入門
 とき 7月20日(土)、21日(日)、23日(火) 午前10時～午後4時(全3回)

ところ 生命の星・地球博物館

対象 教員と一般 12人

申し込み 往復はがきに講座名、住所、氏名、年齢、電話番号を記入して7月9日(火)までに〒250-0031小田原市入生田499県立生命の星・地球博物館へ郵送

〈特別展 人と大地と〉

人が大地をどう見て、どう感じて、どう表現してきたかを、さまざまな視点、切り口で見えていきます。

内容 月いん石、最古の岩石、ストロマトライト、最古の生命化石、天然水晶、電気石、ダイヤモンド原石、岩石を使った芸術・民芸品、衛星画像の展示など

申し込み 7月20日(土)～9月29日(日) 午前9時～午後4時30分

費用 20歳以上(学生を除く) 510円、20歳未満・学生 300円、高校生以下・60歳以上 無料

県立生命の星・地球博物館 会(0465) (21) 1515 FAX(0465) (23) 8846

http://www.city.odawara.kanagawa.jp/museum/g.html

県立歴史博物館

とき 7月20日(土)～9月29日(日) 午前9時～午後4時30分

費用 20歳以上(学生を除く) 510円、20歳未満・学生 300円、高校生以下・60歳以上 無料

県立生命の星・地球博物館 会(0465) (21) 1515 FAX(0465) (23) 8846

http://www.city.odawara.kanagawa.jp/museum/g.html

県立歴史博物館

日韓交流とフットボール

ワールドカップ開催を記念して、共同開催国である日本

と韓国との文化交流の歴史、サッカーそのものの歴史などを県民をはじめ外国人にもわかりやすく展示します。

とき 7月7日(日) まで

ところ 県立歴史博物館(JR関内駅から徒歩8分、馬車道通)

観覧料 20歳以上(学生を除く) 500円、20歳未満・学生 300円、高校生以下・65歳以上 無料(常設展は別料金)

県立歴史博物館 会(045) (201) 0926 FAX(045) (201) 7364

http://web.infoweb.ne.jp/kanagawa-museum/

寄付

- 寄付物件 春めき(桜の苗木) 19本
 寄付者 川上賢治さん(南足柄市)
 南足柄市民が品種改良をした桜をいただき、川とのふれあい公園に植樹しました。
 - 寄付物件 パンフレットスタンド 1台
 寄付者 北部公民館利用者の会
 北部文化福祉会館に設置しました。
 - 寄付物件 ハイビジョンテレビ 1台
 寄付者 寒川ロータリークラブ
 町民センターに設置しました。
 - 寄付物件 車いす 1台
 寄付者 舛水政美歌謡教室友和会
 - 寄付金 50万円
 寄付者 藤沢幸枝さん(倉見)
- ありがとうございました。
 財政課 会内線453管財担当 FAX(74) 1385



寒川民謡連合会春季大会

とき 6月16日(日) 午前10時～午後5時
 ところ 町民センターホール
 入場 無料
 寒川民謡連合会 仲野
 会(74) 3567

創陶会陶芸作品展

とき 6月22日(土)～29日
 (土)午前9時～午後5時(22日は午後1時から)
 ところ 町民センター
 入場 無料
 創陶会 横田
 会(54) 6171

郷土講演会

とき 6月22日(土) 午後1時30分から
 ところ 町民センター
 テーマ 「大山と江の島」
 講師 高野修さん(学習院大学講師)

ちびっこ広場

卵の殻を使ってトトロのポプリ人形を作りましょう。
 とき 6月22日(土) 午後2時から
 ところ 南部文化福祉会館

対象 幼児～小学生 20人(先着順)
 費用 100円(材料費)
 持ち物 生卵3個

申し込み 6月14日(金) 午前9時から同館へ電話か直接

南部文化福祉会館 会(75) 0281 FAX(75) 1777

古典芸能講座

伝統芸能の一つ、狂言を分かりやすく解説します。狂言を楽しみましょう。
 とき 6月23日(日) 午後2時～3時30分

ところ 町民センターホール
 演目 「千鳥」「梟」(フクロウ)、ワイクシヨップ

講師 山本則俊さん(大蔵流狂言師)
 費用 大人500円(資料代、親子でも同額)

申し込み 6月11日(火) 午前9時から北部文化福祉会館へ電話か直接

北部文化福祉会館 会(74) 1515 北部生涯学習推進会議 FAX(74) 7405

生命の星・地球博物館

野外観察と室内実習 先生のための地層と化石入門
 とき 7月20日(土)、21日(日)、23日(火) 午前10時～午後4時(全3回)

ところ 生命の星・地球博物館

対象 教員と一般 12人

申し込み 往復はがきに講座名、住所、氏名、年齢、電話番号を記入して7月9日(火)までに〒250-0031小

田原市入生田499 県立生命の星・地球博物館へ郵送

〈特別展 人と大地と〉

人が大地をどう見て、どう感じて、どう表現してきたかを、さまざまな視点、切り口で見えていきます。

内容 月いん石、最古の岩石、ストロマトライト、最古の生命化石、天然水晶、電気石、ダイヤモンド原石、岩石を使った芸術・民芸品、衛星画像の展示など

とき 7月20日(土)～9月29日(日) 午前9時～午後4時30分

費用 20歳以上(学生を除く) 510円、20歳未満・学生 300円、高校生以下・60歳以上 無料

県立生命の星・地球博物館 会(0465) (21) 1515 FAX(0465) (23) 8846

県立歴史博物館

日韓交流とフットボール
 ワールドカップ開催を記念して、共同開催国である日本

と韓国との文化交流の歴史、サッカーそのものの歴史などを県民をはじめ外国人にもわかりやすく展示します。
 とき 7月7日(日) まで
 ところ 県立歴史博物館(JR関内駅から徒歩8分、馬車道通)
 観覧料 20歳以上(学生を除く) 500円、20歳未満・学生 300円、高校生以下・65歳以上 無料(常設展は別料金)
 県立歴史博物館 会(045) (201) 0926 FAX(045) (201) 7364

寄付

- 寄付物件 春めき(桜の苗木) 19本
 寄付者 川上賢治さん(南足柄市)
 南足柄市民が品種改良をした桜をいただき、川とのふれあい公園に植樹しました。
 - 寄付物件 パンフレットスタンド 1台
 寄付者 北部公民館利用者の会
 北部文化福祉会館に設置しました。
 - 寄付物件 ハイビジョンテレビ 1台
 寄付者 寒川ロータリークラブ
 町民センターに設置しました。
 - 寄付物件 車いす 1台
 寄付者 舛水政美歌謡教室友和会
 - 寄付金 50万円
 寄付者 藤沢幸枝さん(倉見)
- ありがとうございました。
 財政課 会内線453管財担当 FAX(74) 1385

役場 74-1111 役場の電話番号は省略してあります。

平成13年度中に日本赤十字社寒川町分区に皆さんから寄

日赤義援金のお礼

〒教育研究室 内(73) 4639 FAX (73) 4649

時 ところ 学習情報センター(寒川小学校内)

とき 6月25日(火)〜27日(木) 午前9時30分〜午後4時

〈寒川特別展示会〉

善行庁舎(小田急江ノ島線善行駅徒歩7分)

とき 6月21日(金)〜7月10日(水) 午前8時30分〜午後5時(土・日曜は休館)

〈湘南地区法定展示会〉

現在、小・中学校の児童・生徒が使用している教科書を展示します。



教科書展示会



対象 ●商店、露店、行商等で商品の売買に使用する計量

ところ 町民センター

1時〜3時

とき 7月3日(水)〜4日(木) 午前10時〜正午、午後

2時〜3時

取引や証明のために「はかり」を使用している人は、県

知事が行う定期検査を受けることが義務づけられています。

計量器の定期検査

福祉課 内線282 福祉総務担当 FAX (74) 5613

三宅島災害義援金 15,764円

芸予地震被災者義援金 1,893円

米国同時テロ被災者義援金 140,700円

NHK海外たすけあい 71,000円

合計 229,357円

せられた義援金は次のとおりです。あたたかい善意をありがとうございます。

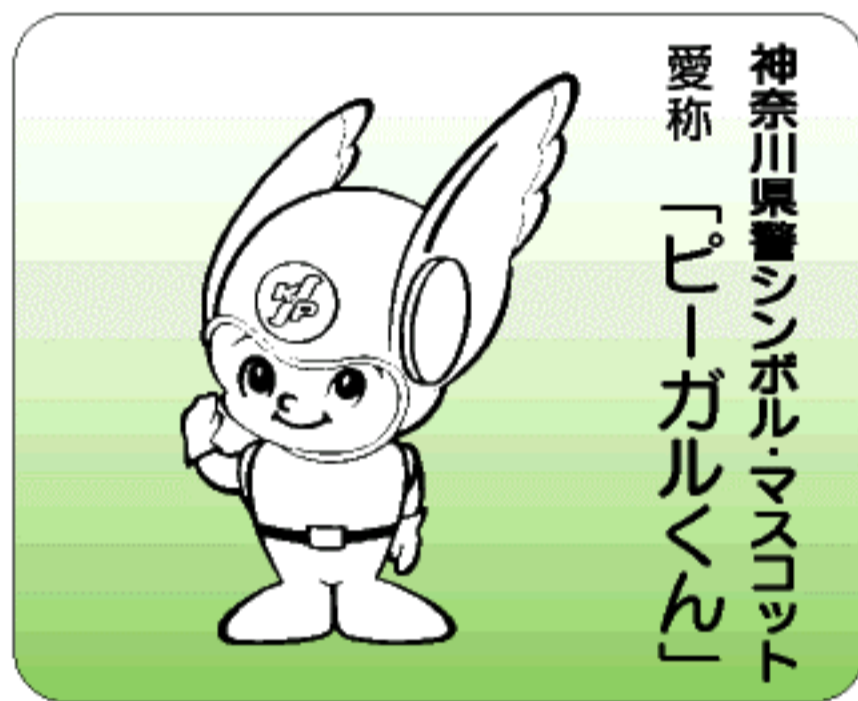

神奈川県警シンボル・マスコット愛称「ピーガルくん」

※デジタル式計量器は、検査時にお申し出ください。

費用 500円〜3000円程度

産業振興課 内線464 商工観光担当 FAX (74) 2833

器 ●病院、薬局等で使用している調剤用の計量器 ●病院、学校、保健所、幼稚園、保育園等で使用している身体検査用の計量器(体重計) ●運送業者等が貨物の運賃の算出等に使用する計量器 ●農業、漁業等に従事する者が、農産物、水産物等の売買・出荷のために使用する計量器 ●工場、事業場等の原材料の購入、製品の販売・出荷のために使用する計量器 ●公共機関への報告または公共機関が行う統計の公表などを目的として使用する計量器

神奈川県警察官採用試験 第2回試験

受付期間 7月4日(木)〜17日(水)
第1次試験日 9月1日(日)

試験区分	受験資格	採用予定人員
警察官A(男性)	学校教育法による大学(短期大学を除く)を卒業または平成15年3月までに卒業見込みの人(人事委員会が同等の資格があると認めた人を含む)で、昭和47年4月2日以降に生まれた人	100人程度
警察官B(男性)	警察官Aに定める人以外の人で、昭和47年4月2日から昭和60年4月1日までに生まれた人	140人程度
警察官B(女性)		20人程度
採用時期		
既卒者は平成15年1月、平成15年3月卒業見込みの人は平成15年4月		

ただし、次のいずれかに該当する場合は、この試験を受けることができません。

- 日本の国籍を有しない人
- 地方公務員法第16条の規定に該当する人
 - 成年被後見人または被保佐人(準禁治産者を含む)
 - 禁錮以上の刑に処せられ、その執行を終わるまで、または、その執行を受けることがなくなるまでの人
 - 神奈川県職員として、懲戒免職の処分を受け、当該処分の日から2年を経過しない人
 - 日本国憲法施行の日以後において、日本国憲法、または、その下に成立した政府を暴力で破壊することを主張する政党その他の団体を結成し、または、これに加入した人

☎県警本部警務課 ☎(0120) 034145

町ソフトボール協会

ソフトボールをやってみたい、チームに入って試合をしたいという人はいませんか。経験、性別不問、町内チームの紹介。またチームを作って気軽に楽しくソフトボールを試してみませんか。

対象 町内在住か在勤の18歳以上の男女

〒町ソフトボール協会 横山
090(2312)4738

全国大会などの出場交付金

スポーツ競技などで県や国の代表として全国大会や国際大会に出場する人に交付金を支給しています。

対象 町内在住で県大会や関東大会の成績により、全国大会以上の大会に出場する人

申し込み 大会に出場する2週間前までに申請書に必要事項を記入し、出場決定書類、大会要綱などを添えてスポーツ振興課へ直接

詳しくはお尋ねください。
〒スポーツ振興課 内線51
6スポーツ振興担当 FAX (75) 9906



川の写真コンクール

テーマは、「川と人のふれあい」です。四季折々の季節感あふれる作品を募集します。

応募資格 関東地方(山梨県、静岡県含む)の小学生、中学生、高校生
サイズ カラーのサービス判とフィルム(ネガ)、パノラマ可
枚数 1人3枚まで
作品 過去1年以内に本人が撮影したもので未発表のもの
募集期間 7月1日(月)～9月16日(月) 当日消印有効
ただし、次の作品は応募できません。

●本人以外が撮影した作品
●川・湖沼等が入っていない作品

品●フィルム(ネガ)を送らない作品●締切日に遅れた作品●規定外サイズの作品●応募票が作品の裏にはつけない作品●1年以上前の作品

応募方法 応募票に必要事項を記入して作品の裏にフィルムと一緒に貼ってから〒102110071 飯田橋郵便局留置「川の写真コンクール係」へ郵送

詳しくはお尋ねください。
〒(財)河川環境管理財団
03(3234)7365
<http://www.kasen.or.jp>

おわびと訂正

広報さむかわお知らせ版5月号3ページ消防操法大会は6月2日(日)の誤りでした。おわびして訂正します。

納期限は7月1日(月)です

6月は町県民税第1期、保育料6月分、介護保険料6月分、国民健康保険料6月分、清掃手数料定額制第1期、下水道使用料第1期の納期月です。

便利な口座振替をご利用ください。

〒税務課 内線253 納税担当
〒福祉課 内線281 児童福祉担当
〒高齢介護課 内線444 介護保険担当
〒保険年金課 内線274 国保担当
〒下水道課 内線363 下水道維持担当

譲ります!

▶トレーニングマシン2台(油圧式、大きさ:畳1畳分/腕と足の強化用・黒色)▶ポータブルミシンの台▶タイヤチェーン(日産製)▶電子オルガン(ヤマハ製)▶ぬいぐるみ各種▶はた織り機(幅1.5m、奥行1m程度、木製)▶洗濯機(二槽式)▶ドラムトレーニングパット(いす付、組立式)▶ワープロ(カシオ製)▶運動器具(室内用、説明書付、色:シルバー、大きさ:畳1畳分)▶サイクリング車(大人用、15段変速機)▶ベビーふとん▶電子レンジ▶乾燥機▶肩もみ機(もみ機能・たたき機能)▶ソファークッション(黒色・折りたたみ式)▶応接セット(茶色・皮張り、いす2ヶ、机1ヶ)▶阪神タイガース応援用ハンテン(2枚)・ハチマキ(黒・白各1)▶ベビーベッド



求めます!

▶工業用マシン▶ふじ幼稚園制服(女児用、サイズ:110~120cm)▶子ども用室内乗用電車▶電子ピアノ(3台)▶パン焼き機(小さめのサイズ希望)▶ロックマシン▶ベビー服(サイズ80~100cm)▶サックス▶子ども用三輪車(女児用・男児用)▶寒川東中学校制服・体操着(男子用)▶自転車用補助席(前につけるタイプ)
【5月16日現在】

〒町民課 内線261 町民相談担当
FAX (74) 5613

さむかわ インフォメーション

テレホンサービス

●行政ミニ情報 内線(74)1010
●テレホン童話 内線(74)1014

6月は「風のゆうびんやさん」をお楽しみください。

インターネット

ホームページアドレス
<http://www.town.samukawa.kanagawa.jp>

ケーブルテレビ

ジェイコム湘南のコミュニティーチャンネルで、町の紹介をしています。

放送日 6月10日(月)~16日(日)
9:00~9:15 12:00~12:15
15:00~15:15 17:00~17:15
20:00~20:15 23:00~23:15



新幹線試運転列車を見る保育園児「同胞援護三十五年のあゆみ」

倉見地区を東西に横切る東海道新幹線。この付近の工事は、昭和三十五（一九六〇）年一月に着工されました。路盤工事は、三十七年四月に完成し、同年六月二十三日から試運転が始まりました。ちょうど四十年前のことです。

綾瀬〜小田原間がモデル区間となり、速度向上試験や高速でのすれちがいのテストが繰り返し行われました。架線には、高圧電流が流れるので、たこあげに気を付けること、といった注

「新幹線の試運転から40年」

現在の様子



すばいっくち

町史探訪シリーズ

182

意が当時の「広報さむかわ」に載っています。この年、さむかわ保育園と旭保育園の園児も合同で試運転列車を見学に行きました。大きな音とともに高速で通り過ぎる様子に、みんな驚いていたそうです。

昭和五十年ごろまでの町内の懐かしい写真を探しています。お持ちの方はご連絡ください。

町史編さん課 電話(74) 1111 内線412

FAX (74) 9141

表紙の写真から

自然を大切に、緑に包まれたまちをつくろうと、四月二十九日のみどりの日に「さむかわ緑のフェスティバル」がさむかわ中央公園で開催されました。

この日は真夏を思わせる好天に恵まれ、町内外から約二万二千人が集まりました。会場では、花や野菜の直売、花の種の無料配布、植木市、各種模擬店やアトラクションなどさまざまな催しが行われました。また、今年も花の無料配布には、長い列ができていました。

緑に触れた楽しい一日を過ごした人たちからは「子どもと一緒に楽しめていいですね」「毎年、楽しみにしています」などの声が聞かれました。



▶今月の20日ごろから、いよいよ梅雨の季節になります。予報によると、今年は少し早まるそうですが、この時期私にとって一番嫌な季節です。蒸し暑い体がベタベタするから(弘)▶私の財布は、いつもパンパン。キャッシュカード、クレジットカード、ETCカード、会員証、免許証、臓器提供意思表示カード、すいせんカード…。合わせてなんと23枚!だ〜からお金が入らないんだあ。←強がり(功)▶広報紙を作り始めてから約1年が経過しました。慣れ始めてきた今がミスしやすいときです。初心の心を思い出して頑張ろう!(秀)▶4月29日の緑の日。なんて良い天気なんだと思ひ、妻と息子の3人でお散歩しちゃいました。休日の晴天は良いものです。雨天だと〜んもする気が起こりません。(卓)▶紫外線対策が必要な時期になってきました。でも、いざUVケアの商品を買おうとすると、その種類の多さに驚きます。白さを保つには、お金も根気もいるものですね。(恵)

●本紙は資源保護のため、再生紙を使用しています。

寒川町の人口と世帯

人口 46,504 (+118)
世帯 16,409 (+117)

H14・5・1 現在

() 内は前月との比較