

さむかわいい

広報さむかわ

特集

コロナに負けない！
冬のコロナ対策



samukawa

2021

12

No.743

約1年をかけてお伝えしてきたコロナ対策について、
いま一度、振り返ってみましょう。

コロナ対策の基本

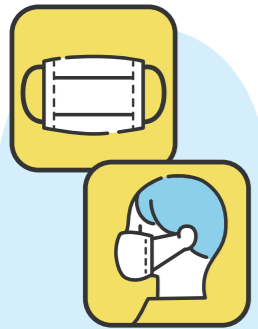

人と接する時は
必ずマスクを
つけましょう



せっけんで15秒、
流水で15秒手洗いし、
しっかり拭いてアルコール
消毒をしましょう

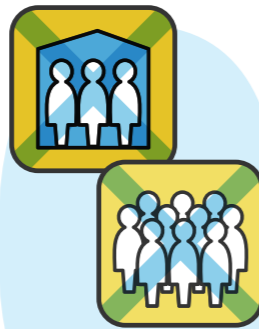

3密
(密集、密接、密閉)
を避けましょう



対面での会食は
避け、黙食を
心掛けましょう

- ・生活リズムを整えましょう
- ・適度な運動をしましょう
- ・バランスのよい食事をしましょう
- ・毎日本温を測り、体調をチェックしましょう

ワクチン接種率と正しい情報

寒川町もワクチン接種が進み、11月16日現在、1回目の接種率は84.6%、2回目の接種率は78.3%になります。新型コロナワクチンは、その発症予防と、重症化予防の効果があります。ワクチン接種が進むことで、新たな感染者が減ることが期待されます。ワクチン接種は努力義務であり、あくまでもご本人が納得した上で接種することになりますが、ワクチンを接種するかどうか悩んでいる人は、まずは正しい情報の収集をお願いします。厚生労働省のホームページに、ワクチンについてのQ&Aが載っていますので確認してみてください。新型コロナウイルス感染症の流行を予防するためには一人でも多くの人がワクチンを接種することが必要です。しかしワクチンを接種しても、感染し、さらに他者を感染させるリスクがあります。上記の基本的な感染予防対策を継続し、慎重に行動をしていきましょう。



厚生労働省
新型コロナ
ワクチンQ&A



ご理解を
お願いいたします。

ワクチン接種が進む中ですが、人によっては体質や基礎疾患のために受けたくても受けることができない人がいます。こうした人がいることも理解していきましょう。

コロナに負けない! 冬のコロナ対策

第4弾
冬の生活編

コロナ禍で、ウイルス対策のために「換気」が重要だということは広く知られるようになりました。

冬は、寒さと乾燥の季節です。冬のウイルス対策には換気に加え、湿度調節も大切です。空気が乾燥するとウイルスが浮遊しやすくなるので、ウイルスを浮遊しにくくするための「湿度」を保つ方法など、冬のコロナ対策を一緒に考えましょう。

問 保健対策ケアチーム ☎(74)1111 内線264 FAX(74)9141



中村保健師

加湿

冬の新型コロナウイルス感染症対策の、湿度の目安は40~60%です。



- 一室内の簡単加湿ー
- ・加湿器を使用する
 - ・洗濯物を干す
 - ・お湯を沸かす
 - ・鍋料理をする
 - ・霧吹きをする

換気

風の通り道は「入り口は狭く、出口は広く」。すべての窓を全開にするのではなく、空気の流れを作り、換気効率をアップさせましょう。

換気の目安は「1時間に1回(10分程度)」、もしくは「30分に1回(5分程度)」です。「温度は18℃以上」を保つよう、効率よく換気し、よどんだ空気をリフレッシュしましょう。

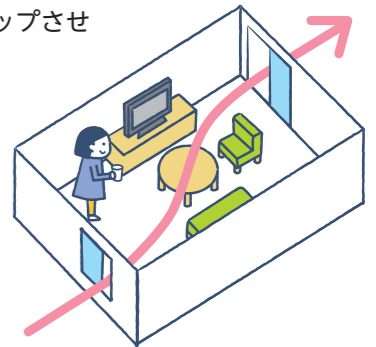

運動

適度な運動は、筋力や体力の維持・向上、気分転換の効果があります。また、体の血流がよくなり、体温が上がることで、ウイルスや病気から身を守るための免疫機能の働きを高めることにつながります。



手洗い

手の触れやすいところをアルコールで拭くことはもちろん、寒くてもハンドソープをよく泡立て、30秒しっかり手洗いをしましょう。



インフルエンザの予防接種

冬は、インフルエンザが流行しやすくなります。インフルエンザとコロナの初期症状は似ているので、医療の逼迫を防ぐためにも、インフルエンザの予防接種は重要です。12歳未満のお子様は現在コロナのワクチン接種ができないため、インフルエンザの予防接種を前向きに検討してください。



一般会計 税金を中心とした収入で幅広い範囲の事業を行う会計

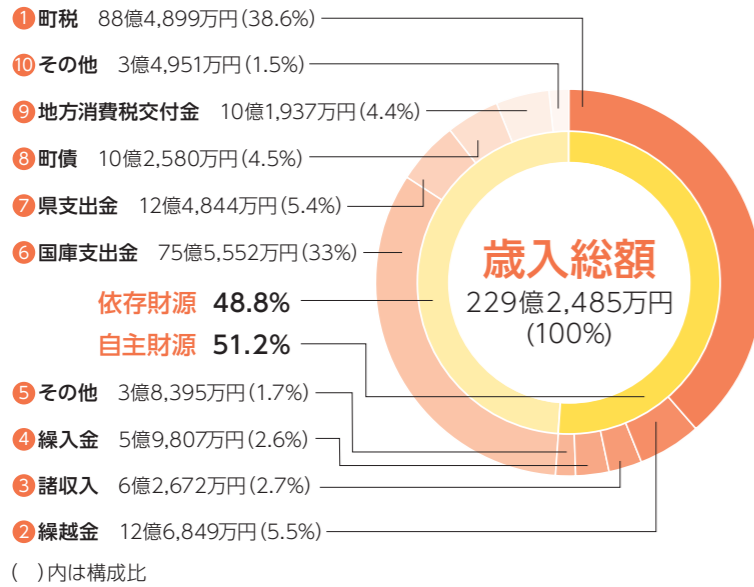

歳入

歳入は、町の1年間の収入のことです。一般的には、自主財源の比率が高いほど国や県への依存度が減るため、財政が安定しているといわれています。令和2年度は前年と比べ、67億9,448万円の増となりました。町の自主財源は117億2,622万円で全収入に対する構成比は51.2%でした。

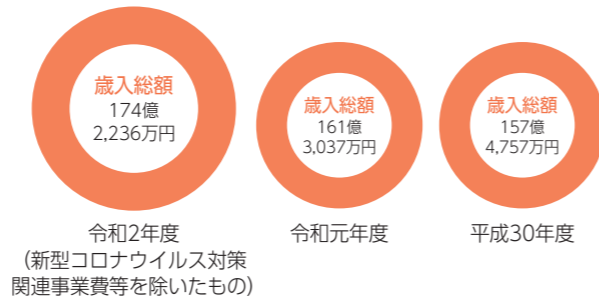

■自主財源	■依存財源
1 町税 町民の皆さまや町内に事業所を持つ法人等に納めていただいた税金	6 国庫支出金 国から交付された補助金など
2 繰越金 前年度の決算上の剰余金など	7 県支出金 県から交付された補助金など
3 諸収入 延滞金、預金利子など	8 町債 公共施設整備などのために借りました
4 繰入金 基金から一般会計へ移されたお金	9 地方消費税交付金 納められた消費税が人口および従業員数であん分され県から町へ交付されたお金

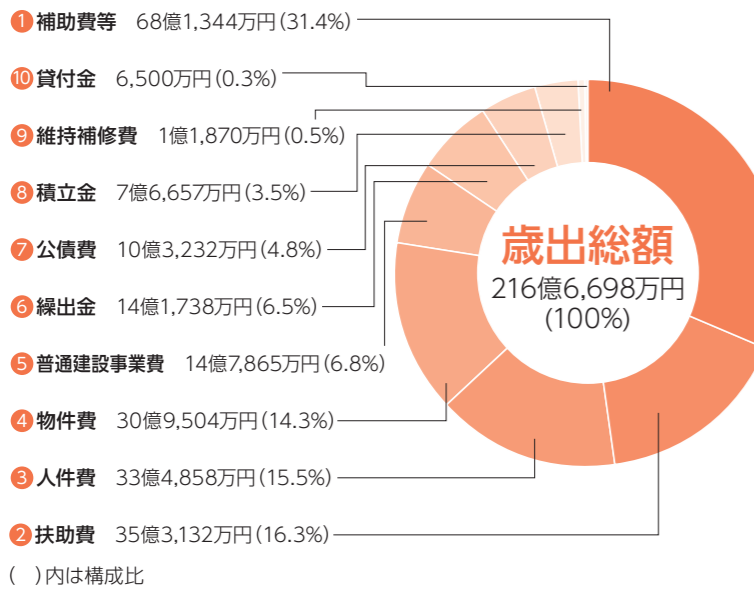

歳出

歳出とは、まちづくりなど行政運営をする上で1年間に支払ったお金のことです。令和2年度は、特別定額給付金給付事業等の新型コロナウイルス対策関連事業費などにより前年度と比べ68億510万円の増となりました。

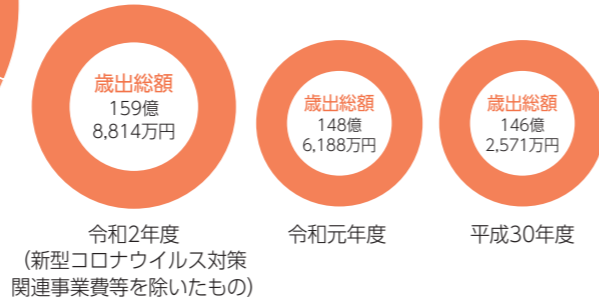

1 補助費等 特別定額給付金、団体補助金、税還付金など	6 繰出金 一般会計から特別会計への支出金
2 扶助費 児童手当、小児医療費、障害者自立支援給付費など	7 公債費 過去に借り入れた町債の返済金
3 人件費 職員給与費、議員報酬などの経費	8 積立金 まちづくり基金積立金、財政調整基金など
4 物件費 旅費、施設管理委託料など	9 維持補修費 町の財産などの修繕に係る経費
5 普通建設事業費 道路整備事業費や学校施設改修事業費など	10 貸付金 町が企業などに貸したお金

町の財政について

特集2

皆さまに町の財政状況を知っていただくため、令和2年度決算の概要、令和3年度上半期の財政状況など、町の財政についてお知らせします。
※金額と構成比(%)は、表示単位未満を四捨五入しているため、合計は一致しません。
閩財政課 ☎(74)1111 内線233 財政担当 FAX(74)9141

令和2年度決算の概要

決算は、年度ごとの歳入歳出予算の執行実績を表したものです。令和3年町議会第2回定例会9月会議で令和2年度の決算について報告し、審査の結果、認定されました。一般会計決算額は、歳入が229億2,485万円、歳出が216億6,698万円となりました。前年と比べると、歳入は42.1%(67億9,448万円)の増、歳出は45.8%(68億510万円)の増となりました。

【令和2年度に実施した主な事業】

子育て

小児医療費助成事業費	1億2,268万円
児童手当等支給事業費	8億931万円
保育環境充実事業費	14億6,413万円

健康・福祉

障害者自立支援給付事業費	8億5,807万円
重度障害者等医療費助成事業費	1億2,646万円
母子予防接種事業費	1億1,436万円

教育

教育コンピュータ活用事業費(小・中学校)	4億6,648万円
小学校用地購入事業費	2億9,332万円
中学校施設改修事業費	1億7,351万円

環境・経済

ごみ・資源物収集処理事業費	3億6,078万円
商工業支援プログラム推進事業費	4,863万円
新型コロナウイルス感染症対策事業費	3億5,858万円

都市基盤・まちづくり

道路橋りょう維持補修事業費	1億6,282万円
田端西地区まちづくり事業費	1億9,376万円
公共交通充実促進事業費	1億5,706万円

住民活動

自治基本条例推進事業費	119万円
自治会活動支援事業費	946万円
町民相談事業費	126万円

消防・防災・防犯

防災資機材等充実事業費	2,709万円
防犯灯整備事業費	2,904万円
消防車両等整備事業費	6,119万円



歳入

自主財源では、町税が法人町民税の法人税割の税率引き上げによる減収に加え、新型コロナウイルス感染症拡大の影響による企業収益の減などにより2億7,763万円の減があったものの、固定資産税やふるさと納税を含む寄付金、繰入金および繰越金などの増により、2億2,718万円の増となりました。
依存財源は、地方消費税交付金や新型コロナウイルス感染症対策として実施された特別定額給付金給付事業に係る国庫補助金の増などにより前年度と比べ65億6,731万円の増となりました。

歳出

積立金や維持補修費などが減となったものの、扶助費が障害福祉サービス費の増や子育てのための施設等利用給付費などから1億4,670万円の増、補助費等が特別定額給付金給付事業および緊急経済対策寒川町共通商品券事業などによる55億7,901万円の増、人件費が会計年度任用職員制度開始などによる2億319万円の増および物件費が学校備品購入費の増などにより2億3,015万円の増となりました。

令和3年度上半期の財政状況

町では、財政状況を上半期と下半期ごとに公表しています。

今回は今年4月から9月までの上半期の財政状況について概要を報告します。

※金額と構成比(%)は、表示単位未満を四捨五入しているため、合計は一致しません。

一般会計

予算について

令和3年度一般会計当初予算は148億6,500万円で、その後12億2,536万円を補正し、9月30日現在で166億9,974万円(継続費および繰越明許費等を含む)となっています。補正内容は、低所得の子育て世帯生活支援特別給付金(民生費)、新型コロナウイルス感染症対策事業費(民生費)、新型コロナウイルスワクチン接種事業費(衛生費)、道路橋りょう維持補修事業費(土木費)などの追加です。

歳入

4月から9月までの収入済額は94億6,924万円で予算額の56.7%です。

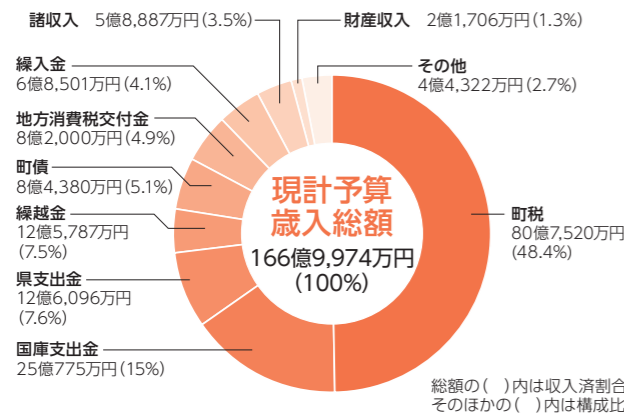

歳出

4月から9月までの支出済額は64億3,103万円で予算額の38.5%です。

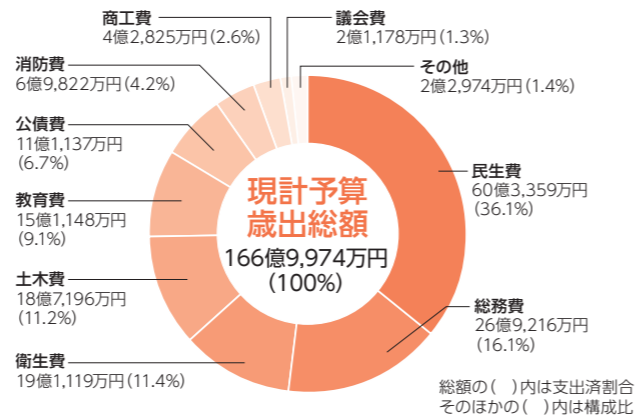

特別会計・公営企業会計

特別会計と公営企業会計の9月30日現在の状況は、次のとおりです。

特別会計

区分	当初予算	補正額	現計予算	収入済額	支出済額
国民健康保険事業	47億8,034万円	2億2,009万円	50億43万円	23億3,913万円	19億5,160万円
後期高齢者医療事業	11億405万円	951万円	11億1,356万円	5億3,534万円	4億946万円
介護保険事業	34億8,763万円	2億8,142万円	37億6,905万円	18億9,759万円	15億5,871万円

公営企業会計

区分	当初予算	補正額	現計予算	執行済額	執行率		
下水道事業	収益的	収入	13億4,440万円	—	13億4,440万円	6億9,914万円	52.0%
		支出	13億2,553万円	—	13億2,553万円	1億7,818万円	13.4%
	資本的	収入	7億9,779万円	—	7億9,779万円	5,123万円	6.4%
		支出	12億7,408万円	—	12億7,408万円	2億9,247万円	23.0%

※資本的収支の不足分は、留保資金などで補てんしています。

特別会計・公営企業会計

特定の事業に関連してのみ使われる会計

特別会計は、税金を中心とした収入により行政サービスを行う一般会計とは異なり、国民健康保険のようにそれぞれの保険料などで運営する行政サービスをいいます。下水道事業については、公営企業会計を採用し事業を展開しています。特別会計と公営企業会計の会計別決算は次のとおりです。

特別会計

区分	歳入決算額A	対前年比伸率	歳出決算額B	対前年比伸率	差引額A-B
国民健康保険事業	49億3,360万円	98.9%	47億3,157万円	96.0%	2億203万円
後期高齢者医療事業	10億7,908万円	109.2%	10億5,130万円	109.1%	2,778万円
介護保険事業	37億2,858万円	107.9%	33億6,884万円	106.9%	3億5,974万円

下水道事業決算額

区分	収入	対前年比伸率	支出	対前年比伸率	
下水道事業	収益的	12億9,671万円	▲0.7%	12億7,350万円	▲0.8%
	資本的	4億4,980万円	8.2%	9億2,645万円	2.6%

※資本的収支の不足分は、留保資金などで補てんしています。

寄付金

受け入れた寄付金

氏名(団体名)	寄付金額	寄付金の希望用途	寄付金運用状況
丸山 和雄 様	100,000円	その他(新型コロナウイルス感染症対応支援)	希望用途された事業等への充当のほか、今後の活用のため、まちづくり基金へ積立など
J X金属株式会社 様	30,000,000円	その他(新型コロナウイルス感染症対応支援)	
日本競輪選手会 佐藤 龍二 様	20,000円	教育・文化およびスポーツに関する事業	
明治安田生命保険相互会社平塚支社 様	306,300円	その他(新型コロナウイルス感染症対応支援)	
一般社団法人茅ヶ崎建設業協会 様	100,000円	産業振興に関する事業	
国際ソプロチミスト寒川 様	103,571円	環境に関する事業	
エコセンター湘南株式会社 様	50,000円	その他	
宗教法人 寒川神社 寒川病院 様	219,125円	健康・福祉に関する事業	
株式会社ムラサキスポーツ 様	1,100,000円	教育・文化およびスポーツに関する事業	
公益社団法人神奈川県地建物取引業協会湘南支部 様	30,000円	環境に関する事業	
匿名(3名)	1,110,245円	その他	
合計	33,139,241円		

寄付金の使途(ふるさと納税含む)

分類	事業名等	事業内容	金額
一般行政	協働事業提案制度推進事業費	協働事業提案制度推進事業補助金	54万円
都市基盤整備	交通安全施設整備事業費	道路反射鏡新設工事	95万円
環境	動物対策事業費	猫の不妊、去勢手術費助成事業補助金、動物保護活動補助金	103万円
健康・福祉	児童クラブ建設事業費	旭小学校区児童クラブ建設工事	200万円
教育・文化・スポーツ	学校保健関係経費 他10件	機械器具購入費 他10件	1,364万円

年 末 年 始 の ご み 収 集 日 程

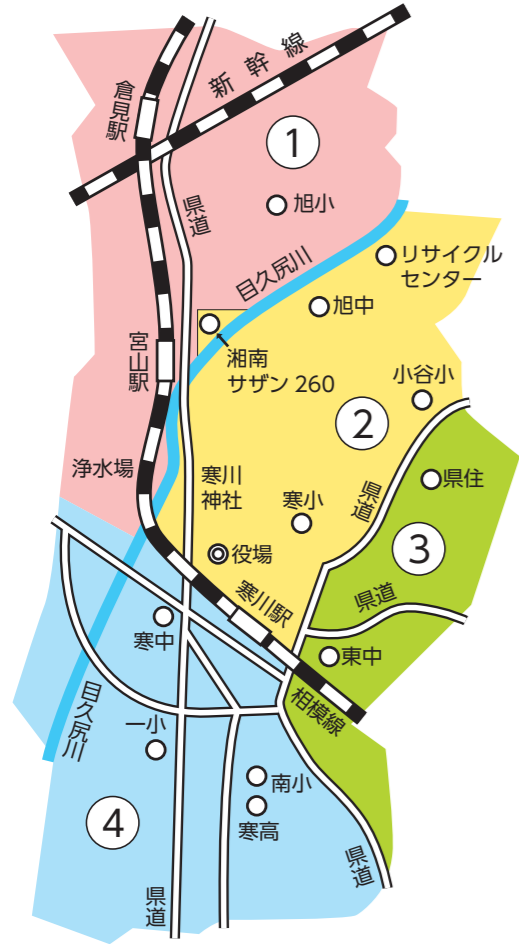

■年末の最終収集日

区域	可燃ごみ	可燃粗大ごみ	不燃ごみ	プラスチック製容器包装	古紙・衣類布類
①	12/30(木)	12/24(金)	12/18(土)	12/22(水)	12/25(土)
②	12/30(木)	12/10(金)	12/25(土)	12/22(水)	12/18(土)
③	12/28(火)	12/15(水)	12/30(木)	12/25(土)	12/27(月)
④	12/28(火)	12/ 1(水)	12/27(月)	12/25(土)	12/30(木)

■年始の初回収集日

区域	可燃ごみ	可燃粗大ごみ	不燃ごみ	プラスチック製容器包装	古紙・衣類布類
①	1/6(木)	1/28(金)	1/15(土)	1/5(水)	1/ 8(土)
②	1/6(木)	1/14(金)	1/ 8(土)	1/5(水)	1/15(土)
③	1/4(火)	1/19(水)	1/17(月)	1/8(土)	1/10(月)
④	1/4(火)	1/ 5(水)	1/10(月)	1/8(土)	1/17(月)

※①区域 不燃ごみ→1/1(土)の収集は、1/29(土)に変更になります。
 ※②区域 古紙・衣類布類→1/1(土)の収集は、1/29(土)に変更になります。
 ※③区域 不燃ごみ→1/3(月)の収集は、12/30(木)に変更になります。
 ※④区域 古紙・衣類布類→1/3(月)の収集は、12/30(木)に変更になります。

■資源物収集日の変更

該当地域	収集日	変更前	変更後
倉見の桜町・川端に該当する地域	第1火曜日	1/4(火)	1/11(火)

■直接搬入(搬入時マスク着用)

搬入できるもの	搬入場所	休務日
資源物	寒川広域リサイクルセンター(宮山2524 ☎(74)5547)	12/31(金)～1/3(月)
大型ごみ・特別大型ごみ・可燃粗大ごみ・可燃ごみ・不燃ごみ	茅ヶ崎市環境事業センター(茅ヶ崎市萩園836 ☎(58)4299)	12/29(水)～1/3(月)

※詳しくは、町のごみ分別収集日程表をご確認ください。

環境課 ☎内線434
 資源廃棄物担当 FAX(74)1385



湘南パスポートセンター 年 末 年 始 の 業 務

年内業務最終日(12月28日(火))までにパスポートを受け取るための申請期限は、新規・切替申請が12月17日(金)まで、査証欄ページを追加する増補申請が12月23日(木)までです。

なお、湘南パスポートセンターは、12月29日(水)から1月3日(月)まで休業します。

湘南パスポートセンター
 ☎0466(31)2300
 FAX0466(34)3080

町施設年 末 年 始 の 業 務

■次の施設は12月29日(水)～1月3日(月)まで休務・休館します

施設名/電話番号	施設名/電話番号
町役場 ☎(74)1111	町民センター ☎(74)2333
健康管理センター ☎(74)7621	町民センター分室 ☎(75)0021
田端スポーツ公園 ☎(75)6675	北部文化福祉会館(寒川総合図書館北部分室) ☎(74)1515
ふれあいセンター ☎(74)7715	南部文化福祉会館(寒川総合図書館南部分室) ☎(75)0281
福祉活動センター ☎(75)3004	※休務期間中、埋火葬許可証などは役場日直室で受け付けます。

施設名/電話番号	施設名/電話番号
寒川総合図書館 ☎(75)3615	※寒川総合図書館、北部・南部分室が休館中の資料返却は、同館・同室返却ポストをご利用ください。ただし、CD、DVD、紙芝居、大型絵本、同館および同室で貸し出した他市町村図書館の本は、開館時に直接カウンターへご返却ください。
寒川文書館 ☎(75)3691	
さむかわ庭球場 ☎(74)6330	
シンコースポーツ寒川アリーナ(寒川総合体育館) ☎(75)1005	
パンプトラックさむかわ ☎(75)1005	

12月31日(金)午後10時～令和4年1月3日(月)午後5時 寒川神社周辺の交通規制にご協力ください



皆さまの安全な初詣のために、茅ヶ崎警察署では、左図のとおり寒川神社周辺の交通規制を行います。
 期間中は周辺道路が大変混み合いますので、車での参拝はご遠慮ください。

町民安全課 ☎内線462
 防犯・交通安全担当
 FAX(74)9141

凡 例

- 車両通行止区域
- 車両通行禁止区域(路線バスを除く)
- 一方通行
- 車両通行止
- 車両進入禁止
- 指定方向外進行禁止
- 信号
- 民間有料駐車場
- 無料駐車場

※.....の区域の規制時間は、12月31日(金)午後10時～1月1日(土)午後5時、1月2日(日)・3日(月)午前10時～午後5時です。

年 末 年 始 の バ ス 運 行

▶コミュニティバス「もくせい号」は、12月29日(水)から1月3日(月)の間は運休します。新年は、1月4日(火)から運行します。また、1月4日(火)から1月23日(日)の間は、倉見大村ルート(既存バス停「中里」「宮山駅」「寒川大橋」「寒川神社参道」「わいわい市前」)には停車せず、迂回ルートとなり、県道相模原茅ヶ崎線側へ臨時バス停「宮山駅」「寒川大橋」「寒川神社参道」を設置します。

▶寒川駅と海老名駅を結ぶ路線バスは、12月29日(水)から1月3日(月)の間は、土曜・休日ダイヤで運行します。

また、1月1日(土)から1月23日(日)の間は、既存バス停「寒川郵便局前」「寒川神社参道」「寒川神社」には停車せず、迂回ルートとなります。迂回ルートでは、シンコースポーツ寒川アリーナ(寒川総合体育館)西側県道へ臨時バス停「寒川神社参道」を設置します。

※1月～2月上旬は、町内道路が大変混雑することが予想されるため、定時運行できない場合があります。あらかじめご了承ください。

都市計画課 ☎内線322 都市計画・開発指導担当 FAX(75)9906

年 末 の 交 通 事 故 防 止 運 動 「無事故で年末 笑顔で新年」

一人ひとりが交通安全について考え、交通ルールを守り、交通マナーの向上に取り組みましょう。

運動期間 12月11日(土)～20日(月)
 町民安全課 ☎内線462 防犯・交通安全担当 FAX(74)9141

歳末火災特別警戒

「おうち時間 家族で点検 火の始末」
 (令和3年度全国統一防火標語)

歳末は寒さも厳しく空気も乾燥します。生活の慌ただしさとともに火を使用する機会が多くなり、火災が発生しやすくなります。火の元には十分に注意しましょう。

警戒期間 12月20日(月)～31日(金)
 消防本部予防課 ☎(75)8003 警防担当 FAX(75)8080

特定不妊治療費助成制度
医療保険が適用されず高額な医療費がかかる体外受精および顕微授精に要する費用の一部を助成します。
● 次のすべての条件を満たす人 ● 法律上の婚姻をしている夫婦または令和3年1月1日以後に特定不妊治療を終了した事実婚関係にある人で、申請日の6カ月前から町の住民基本台帳に記録されている ● 県不妊に悩む方への特定治療支援事業(以下「県支援事業」)の助成の決定を受けている ● 県を除くほかの地方公共団体から助成を受けていない ● 町税を滞納していない

助成内容 特定不妊治療に要した費用から、県支援事業の助成額を控除した額で、県支援事業の助成額の3分の1を超えない額(千円未満切り捨て)を限度に助成します。

申請 県支援事業の助成が決定した日から6カ月以内に、次の書類をそろえて子育て支援課へ直接

● 特定不妊治療費助成金申請書(第1号様式) ● 県支援事業の助成決定通知および受診等証明書の写し ● 県支援事業の助成申請に添付書類として提出

不妊治療費助成制度
医療保険が適用されず高額な医療費がかかる不妊治療に要する費用の一部を助成します。
● 法律上の婚姻をし、次のすべての条件を満たす人 ● 治療期間および申請日に町に居住し、かつ、治療期間の6カ月前から町の住民基本台帳に記録されている ● 医療機関において不妊症と診断され、治療の必要が認められている ● 申請時における夫婦の前年の所得(申請日が1月から5月の場合は、前々年)の合計額が730万円未満である ● 町税を滞納していない

助成内容 不妊治療に要する医療保険が適用されない費用(入院時の差額ベッド代、食事代、文書料等の直接治療に係らない費用は除く)の2分の1の額で、20万円を限度に助成します。
● 1治療期間に要する支払いが終了した日から6カ月以内に、次の書類をそ

ひとり親家庭などを支援します
ひとり親家庭の人が、病院等で受診したときに支払う医療費の保険診療分の自己負担額を助成します。
● 次のいずれかに該当する児童を育てている父子家庭と母子家庭、または養育者家庭 ● 父母が婚姻を解消した児童 ● 父または母が死亡した児童 ● 父または母が政令に定める程度以上の障がいのある児童 ● 父または母の生死が明らかでない児童 ● 父または母から1年以上同居せずに監護されていない児童 ● 父または母が裁判所からDV保護命令を受けた児童 ● 父または母が1年以上拘禁されている児童 ● 母が婚姻しないで生まれた児童 ● 父母がともに不明である児童

所得制限 下表のとおり、請求者およびその配偶者・扶養義務者の所得が一定以上ある場合は対象になりません。
助成期間 児童が満18歳になった日以

扶養親族等の数	令和2年分 所得	
	請求者(親または養育者)	配偶者・扶養義務者
0人	192万円未満	236万円未満
1人	230万円未満	274万円未満
2人	268万円未満	312万円未満
3人	306万円未満	350万円未満
4人	344万円未満	388万円未満

後の最初の3月31日まで(児童に一定の障がいがある場合、高等学校等に在学している場合は20歳未満まで)
● 子育て支援課 ☎ 内線163
● 子育て支援課 FAX(74)5613

新型コロナウイルス ワクチン接種について



(令和3年11月16日時点)

☎健康づくり課 ☎(74)1111 内線264 健康づくり担当 FAX(74)9141

特集3

追加接種(3回目接種)について

2回目接種終了から概ね8カ月後を目安に追加接種(3回目接種)を実施する方針を厚生労働省が示しています。

4月に2回目接種が終了している医療従事者は、12月から接種が可能です。

今後の予定について詳しくは、広報さむかわ1月号でお知らせします。

職域(大学拠点)接種について

職域(大学拠点)接種で接種を受けた人で、町から送付した接種券を企業や大学に提出していない人は会社や大学の指示に従って提出してください。

(接種登録がされないと、接種証明書が発行できない場合があります)

接種済証・接種証明書について

接種済証

接種券の台紙の右側に、ワクチンのロット番号シールを貼付したものが接種済証となりますので、大切に保管してください。

海外への渡航で使用される接種証明書

申請書(ホームページまたは窓口配布)、接種済証(接種券の台紙の右側)、パスポートの写し(旅券番号、氏名がわかる箇所)、本人確認書類(マイナンバーカード、運転免許証、健康保険証など)、委任状(申請が本人でない場合)を持参の上、窓口へ直接または郵送で申請をお願いします(後日郵送します)。

また、氏名がパスポートに記載の氏名と異なる場合や職域(大学拠点)接種での接種等の場合は、事前にご連絡ください。

※海外への渡航以外の目的による申請は受け付けできません。

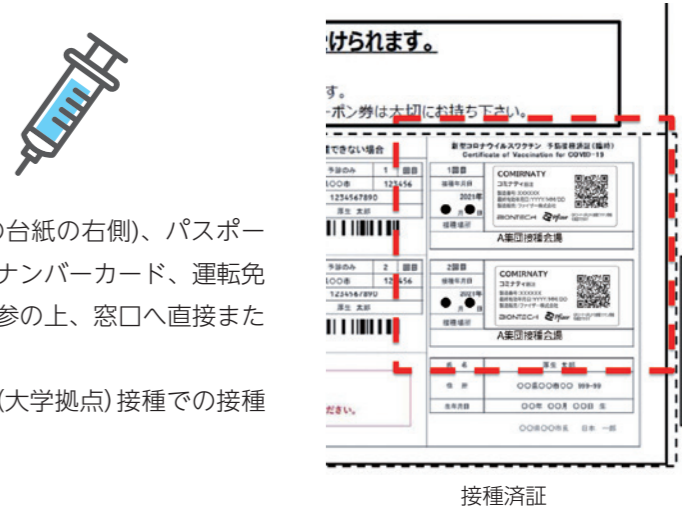
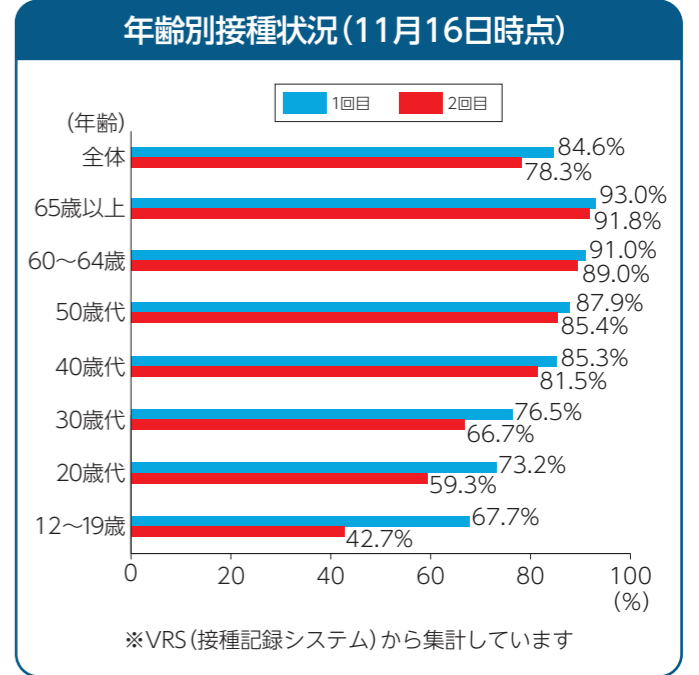

相談・お問い合わせは ワクチン接種コールセンターへ

☎0120(10)6071 ※フリーダイヤル

月~土曜日
午前8時30分~
午後5時30分
※祝日を除く

※電話が混み合い、つながらない場合があります。その際は、あらためておかけ直してください。
※間違い電話が多くなっています。番号をご確認の上、おかけください。
※1・2回目接種をご希望の方は、お早めにご予約ください。

1日国内留学しませんか？ 体験型英語学習施設TOKYO GLOBAL GATEWAY(東京英語村)バスツアー

※以下、「TOKYO GLOBAL GATEWAY」＝「TGG」とします。

△事前オリエンテーション▽
 令和4年2月26日(土)午前10時～11時30分 所 シンコースポーツ寒川アリーナ(寒川総合体育館 多目的室)
 ※事前に町民センターで体験内容の詳細説明やグループング等を行います。

△1日国内留学▽
 令和4年3月19日(土)午前7時40分～午後5時 所 TGG(東京英語村、東京都江東区青海2-4-32) 町役場に集合後、貸し切りバスでTGGへ。児童8人につき1人の外国人が入場時から施設を出るときまで付き添い、昼食をさみながら、日常の場面設定やテーマに基づいてオール・イングリッシュの環境を体験します。体験終了後は、貸し切りバスにて町役場へ戻り解散となります。

△事後オリエンテーション▽
 令和4年3月26日(土)午前10時～11時30分 所 シンコースポーツ寒川アリーナ(寒川総合体育館 多目的室)
 参加者で体験を通じて思ったことや成果についてシェアしながら、今後の英語学習につなげていきます。



△対象・申し込み等▽
 町内在住の小学3～6年生で事前事後オリエンテーションに参加できる人 72人(抽選) TGG外国人指導者(事前・事後オリエンテーションは町FLT(外国人指導者) マスク、筆記具、飲み物)
 ※体験当日はお弁当をお持ちください。※同伴ボランティア(8人)として保護者の参加も可能です。
 ※抽選結果および詳細については、後日メールにて連絡します。
 12月1日(水)より2次元コードからインターネットで(e-kanagawa)電子申請、12月28日(火)締め切り
 町教育政策課 ☎内線512・513 教育政策担当 FAX(75)9907

離乳食講習会 スタートコース

12月20日(月)午前10時30分～11時45分 所 健康管理センター 8～11カ月の赤ちゃんの保護者 3回食について、講座やデモンストレーションを通して具体的に学ぶ
 12月1日(水)から子育て支援課へ電話か直接 ☎内線169
 子育て支援課 ☎内線169
 のびのびすくすく担当 FAX(74)5613

離乳食講習会 スタートコース

令和4年1月17日(月)午前10時30分～11時45分 所 健康管理センター 4～5カ月の赤ちゃんの保護者 離乳食の始め方や進め方について、講座やデモンストレーションを通して学ぶ
 12月1日(水)から子育て支援課へ電話か直接 ☎内線169
 子育て支援課 ☎内線169
 のびのびすくすく担当 FAX(74)5613

おはなし図書館

12月4日(土)午前10時30分～11時 所 北部文化福祉会館 町内在住の幼児から小学生低学年(その家族も可)

誌面に掲載したイベント等は、新型コロナウイルス感染症の感染拡大防止のため、中止や延期となる場合があります。詳しくは各問い合わせ先へご確認ください。

申請はお済みですか？ 子育て世帯生活支援特別給付金

新型コロナウイルス感染症が長期化する中、低所得の子育て世帯に対して、その実情を踏まえた生活支援を行うため、生活支援特別給付金を支給します。支給額 児童1人につき一律5万円
 ※いずれかの給付金をすでに受給している場合は対象にならない場合があります。
 △ひとり親世帯の場合▽
 ① 次のいずれかに該当する人 ① 令和3年4月分の児童扶養手当が支給される(申請不要) ② 公的年金等を受給している、令和3年4月分の児童扶養手当の支給が全額停止される ③ 新型コロナウイルス感染症の影響を受けて家計が急変するなど、収入が児童扶養手当を受給している人と同じ水準になっている
 令和4年2月28日(月)までに②③の人は子育て支援課へ直接か郵送
 △そのほかの世帯の場合▽
 令和3年3月31日時点で18歳未満(障がい児の場合20歳未満)を養育する家庭のうち次のいずれかに該当する世帯 ① 令和3年度住民税(均等割)が非課税 ② 令和3年1月1日以降、新型コ

書き初め大会

令和4年1月5日(水)午前9時30分～11時(午前9時から受け付け) 所 町民センター、北部・南部文化福祉会館 町内在住の小・中学生 各館50人(先着順) 当日配布する画仙紙3枚に課題を書き、1点を出品

対象と課題		
対象学年	課題	
小学生	1年	さくら
	2年	たこ上げ
	3年	友だち
	4年	流れる星
	5年	新しい風
	6年	将来の夢
中学生	晴耕雨読	

持書道用具一式、新聞紙、雑巾
 ※作品は令和4年1月7日(金)から15日(土)まで町民センターで展示します。
 町民センター ☎(74)2333
 FAX(75)2239

星空観察会

月や木星、冬の星座を観察しましょう。
 令和4年1月15日(土)午後5時30分～7時(予備日16日(日)) 所 町民センター 町内在住の小学生とその保護者 20組(先着順) 町民センター ☎(74)2333
 FAX(75)2239

新型コロナウイルス感染症の影響を受けて収入が非課税相当まで減少
 ※①に該当する児童手当または特別児童扶養手当を受給している人は、各手当の指定口座へ申請不要で支給します。
 令和4年2月28日(月)までに②に該当する場合や①に該当する児童手当および特別児童扶養手当を受給していない世帯は子育て支援課へ直接か郵送
 ※詳しくは子育て支援課へお問い合わせください。
 子育て支援課 ☎内線163
 子ども家庭担当 FAX(74)5613

お子さんの予防接種はお済みですか？

予防接種は、お子さんの成長に合わせて追加接種する必要があるものがあります。母子健康手帳で接種状況を確認し、実施医療機関で期間内に接種を受けるようにしましょう。
 ▼MR2期 小学校入学前1年間 令和4年3月31日まで
 ▼二種混合 11～13歳未満(小学6年が目安)
 ▼日本脳炎2期 12～13歳未満
 子育て支援課 ☎内線164
 のびのびすくすく担当 FAX(74)5613

子どもディンブルアート体験教室

令和4年1月22日(土)午前10時～11時30分 所 南部文化福祉会館 町内在住の小学生 10人(抽選) 図フルーツや動物の下絵に色付けをし、貼り直してもできるシールを作る 町民センター ☎500円(材料費、12月25日(土)～令和4年1月15日(土)に南部文化福祉会館へ直接) 12月11日(土)午前9時から同館へ電話か直接(12月24日(金)午後5時締め切り) ※申込者多数の場合12月25日(土)に抽選し、全員に電話で連絡します。
 ※9月25日に開催予定でしたが、緊急事態宣言により中止となった講座です。
 南部文化福祉会館 ☎(75)0281
 FAX(75)1777



おはなし広場小学生

令和4年1月22日(土)午前11時30分～正午 所 南部文化福祉会館 町内在住の小学生 13人(先着順) 町民センター ☎(75)0281
 FAX(75)1777

「がん検診(集団)」そろそろ考えてみませんか？

令和4年1月15日(土)午前・午後(受け付け時間等は検診の約1週間前に通知) 所健康センター 時間 診票などの書類(検診の約1週間前に通知)、受診券、本人確認ができるもの(顔写真入り)、健康手帳(持っている人) 甲12月1日(水)から健康づくり課へ電話か直接、はがきかファクスの場合は住所、氏名、生年月日、年齢、性別、電話番号、検査項目、受診券の有無を記入して、同課へ郵送か送信(12月7日(火)締め切り日必着) ※希望者のみ脳・血管年齢測定(無料)等も実施します(午後のみ) 〓注意事項〓

誌面に掲載したイベント等は、新型コロナウイルス感染症の感染拡大防止のため、中止や延期となる場合があります。詳しくは各問い合わせ先へご確認ください。

無料期間は令和4年2月まで！ 風しんの抗体検査はお済みですか？ 昭和37年4月2日～昭和54年4月1日生まれの男性は、風しんの抗体が少ないとされており、令和4年2

びさむかわ健康だよりを参照ください 〓対象は受診時に町に住民登録がある人、年齢は令和4年3月31日時点で 〓申込期間内でも定員に達し次第締め切ります 〓受診券が必要ですので持っていない人は申し込みの時に申し出てください 〓生活保護を受けている人、住民税非課税世帯(世帯全員が非課税)の人は、申し込みの時に申し出てください 〓そのほか受診できない場合もありますので、詳しくは、さむかわ健康だよりをご覧ください 〓健康づくり課 〓内線266 健康づくり担当 FAX(74)9141

月末まで無料で抗体検査を受けることができます。検査の結果、抗体が少ない人は、予防接種も無料になります。 〓検査を受けるには、クーポン券が必要です。クーポン券は令和元年5月に発送済みですが、紛失した人には再交付しますので、詳しくはお問い合わせください。 〓子育て支援課 〓内線164 のびのびすくすく担当 FAX(74)5613

16年3月31日生まれの人 30人(先着順) 〓内問診、身体測定、血圧測定、尿検査、血液検査等 〓費7000円(健診費、当日徴収) 〓時間診票などの書類 ※詳しくはさむかわ健康だよりをご覧ください。 〓がん集団検診も同時実施しています(要別途費用)。

令和3年度特定健康診査未受診の人へ追加健診を実施します！ 令和4年2月1日(火)～28日(月) 〓町内および茅ヶ崎市内の指定医療機関 〓昭和21年9月1日～57年4月1日生まれの国民健康保険または後期高齢者医療保険加入者で、6月～8月に実施した特定健康診査を未受診の人 〓内問診、身体測定、腹囲測定、血圧測定、血液検査、尿検査等、医師の判断により貧血検査、心電図検査、眼底検査 〓費5000円(世帯主およびその世帯に属する国民健康保険のすべての被保険者の町民税が非課税の場合は無料) 〓持保険証、受診券、健康診査票(受診券、健康診査票は申し込み後郵送)

〓健康づくり担当 FAX(74)9141 〓健康づくり担当 FAX(74)9141 〓健康づくり担当 FAX(74)9141

〓健康づくり担当 FAX(74)9141 〓健康づくり担当 FAX(74)9141 〓健康づくり担当 FAX(74)9141

講演会「健康長寿で悔いのない人生を」 毎年、多くの人がかかると「がん」や「認知症」について医学界で認知されている新しく確かな知識を身につけ、健康長寿を目指しましょう。 〓令和4年1月13日(木)午前10時～11時30分 〓町民センター 〓25人先着順 〓調原田啓二さん ヒューマン

ヘルスライファアカデミー 〓下半身トレーニング 〓12月26日(日)午後2時～3時30分 〓所ヘルスライフジム fine(アゲンキ) 〓18歳以上 15人(先着順) 〓山中山里穂さん トレーナー 〓室内用シューズ、飲み物、運動のできる服装で 〓12月1日(水)からスポーツ課へ電話か直接またはEメール(町ホームページから)(12月22日(水)締め切り) 〓町民健康センター 〓内線272 スポーツ推進担当 FAX(74)9141

町民健康マラソン 〓令和4年1月16日(日)(雨天中止) 〓午前9時～9時30分受け付け 9時40分開会式 〓さむかわ中央公園 〓町在住か在勤の小学生から一般 〓種目①ファミリーの部(1キロメートル) 〓小学生4年生以下と保護者の5人以内で1組 〓②小学生の部(1キロメートル) 〓4年生以下 〓③小学生の部(1キロメートル) 〓5年生以上 〓④中学生・高校生・一般女子の部(2キロメートル) 〓⑤中学生男子の部(3キロメートル) 〓⑥高校生・一般男子の部(3キロメートル) 〓時運動のできる服装、飲み物、体調管理チェックシート 〓12月1日(水)からスポーツ課にある

所定の用紙に必要な事項を記入して、〒253-0103 小谷1-12-34 町陸上競技協会へ郵送で(1月6日(木)締め切り日必着) 〓町陸上競技協会 西山 〓FAX(75)7487

元気はっけん広場 〓令和4年1月11日(火)および1月17日～3月28日の毎週月曜日(全12回) 〓午前10時～正午 〓午後0時45分～2時45分 〓所シンコースポーツ寒川アリーナ(寒川総合体育館)または健康センター 〓全日程参加でき、町内在住の65歳以上で要支援・要介護認定を受けていない人 〓②各30人(抽選) 〓介護予防教室(体や頭の体操、栄養・健康講座など) 〓12月1日(水)から高齢介護課へ電話か直接(12月17日(金)締め切り) 〓高齢介護課 〓内線133 介護保険担当 FAX(74)5613

口腔がん検診 〓令和4年2月20日(日)午前9時～正午 〓健康センター 〓検診日現在30歳～70歳で、受診時に町に住民登録がある人 〓30人(先着順) 〓茅ヶ崎歯科医師会の歯科医師による問診、口腔内観察視診・触診、有所見者は写真撮影など 〓口腔がん検診専門医 ほか 〓持受診通知はがき(検診の約1週間前に通知) 〓12月1日(水)から健康づくり課へ電話か直接、はがきかファクスの場合は住所、氏名、生年月日、年齢、性別、電話番号を記入して、同課へ郵送か送信(12月27日(月)締め切り日必着) 〓健康づくり課 〓内線263 健康づくり担当 FAX(74)9141

〓健康づくり担当 FAX(74)9141 〓健康づくり担当 FAX(74)9141 〓健康づくり担当 FAX(74)9141

〓健康づくり担当 FAX(74)9141 〓健康づくり担当 FAX(74)9141 〓健康づくり担当 FAX(74)9141

バドミントン教室 〓初心者を中心に基礎を教えます。 〓令和4年1月15日、29日、2月5日、26日、3月12日、26日の土曜日(全6回) 〓午後1時～4時(初日のみ午後2時～5時) 〓所北部文化福祉会館 〓町内在住か在勤の中学生以上 10人(先着順) 〓調原田啓二さん 〓室内用シューズ、タ(貸し出しあり)

〓健康づくり担当 FAX(74)9141 〓健康づくり担当 FAX(74)9141 〓健康づくり担当 FAX(74)9141

茅ヶ崎市保健所より 〓A型・C型肝炎の検査 〓40歳未満で初めて検査を受ける人 〓エイズ即日検査 〓匿名でも受診できます。 〓所茅ヶ崎市保健所茅ヶ崎市茅ヶ崎1-8-7 〓実施日はお問い合わせください。 〓同所へ電話で 〓茅ヶ崎市保健所 保健予防課 〓FAX(74)3321

〓健康づくり担当 FAX(74)9141 〓健康づくり担当 FAX(74)9141 〓健康づくり担当 FAX(74)9141

〓健康づくり担当 FAX(74)9141 〓健康づくり担当 FAX(74)9141 〓健康づくり担当 FAX(74)9141

〓健康づくり担当 FAX(74)9141 〓健康づくり担当 FAX(74)9141 〓健康づくり担当 FAX(74)9141

人生100年時代の親と子⑤ ～認知症を知り、関わり方を考える～

こんにちは。認知症地域支援推進員の桜井です。

前回、認知症の4つの中核症状についてお話ししましたが、今回は、「行動・心理症状」についてお伝えします。

行動・心理症状は、例えば、多弁・多動・暴言・暴力・失禁・徘徊・過食・不潔行為・妄想等たくさんの症状がありますが、これらは元にある中核症状にその人の「性格・素質」や、取り巻く「環境」が影響して起こるので、人により症状が違います。例えば、記憶障がいという中核症状によって、食事したことを忘れてしまい、食べることが好きな人は食事を取り続けてしまうという行動・心理症状になります。

大切なのは、その人の「性格・素質」を良く知り、症状に対応できるような「環境」を作ることです。例えば、日課を作ると、食べる意識がそって過食が抑えられることもあります。認知症の人の行動には必ず理由があります。理由を考え、関わり方を工夫することで、症状の進行を遅らせたり、緩やかにすることにつながります。

〓高齢介護課 〓内線131 介護保険担当 FAX(74)5613

令和2年度版 環境報告書の概要

望ましい環境像「みんなであつくるみどり豊かで 空気が水がきれいなまち」の実現のため平成24年度から令和2年度までの9年間において、第2次環境基本計画に定められた5つの基本方針と重点プロジェクトに基づき、環境に関する取り組みを進めました。

環境科学センターと連携して指導を行いました。また、自動車の排出ガス対策の一助となる町のコミュニティバス「もくせい号」については、新型コロナウイルス感染症感染拡大の影響から、利用者数が減少がみられました。

苦情の多いポイ捨てや犬猫のフン害に対応するため、苦情の相談に来庁した人に「ポイ捨て禁止」や「フン放置の禁止」啓発看板の配布等を行いました。

資源・エネルギー、地球環境
ごみの年間排出量は1万3768トンで、対前年度比で120トン減少しました。なお、厨芥類(食品廃棄物の量が可燃ごみの約半数を占め、その約30%がまだ食べられるのに廃棄された食品でした(食品ロス)。この食品廃棄物の排出は約1268トンで前年度よりも増加しています。食品廃棄物の減量が見込めるキエロ(消滅型生ごみ処理器)の販売や「3キリ運動」使いキリ、食べキリ、水キリ」の周知を行っています。

相模川美化キャンペーンやまちぐるみ美化運動は、新型コロナウイルス感染症感染拡大の影響により実施できませんでした。また、町内会・自治会等の自主的な環境美化活動において、2474人に参加いただき、約41トンのごみを回収できました。

自然環境
さむかわエコネットとの協働により、町内にある湧水地を訪れ、15カ所の湧水調査、サギやタゲリ、川の生き物、昆虫の調査を実施しました。

生活環境
町に寄せられた公害に関する苦情29件のうち、町に指導権限のある騒音、振動、悪臭の苦情は合計16件でした。公害に関する苦情が寄せられた場合は、現地確認や聞き取りを行い、必要に応じて湘南県政総合センターや県

環境課 ☎内線435 環境保全担当 FAX(74)1385

第57回町表彰式～町への貢献に敬意を表して～

11月3日、シンコースポーツ寒川アリーナ(寒川総合体育館)で第57回町表彰式を開催しました。今年度も新型コロナウイルス感染症予防対策のため、一般公開せず規模を縮小しての開催となりましたが、長年にわたって町の発展に貢献し、町民の模範となると認められた個人21人と1団体を表彰しました。

▶自治功労表彰(順不同)

- ・細川京三さん
町議会議員として17年在職し、町政の振興と発展に貢献
- ・小島信男さん
町選挙管理委員会選挙管理委員として、20年にわたり町政の振興と発展に貢献

- ・畠山紗英さん
2021年UCI BMXスーパークロスワールドカップにおいて3位入賞、また、東京2020オリンピック競技大会女子BMXレーシングに出場し、スポーツ振興に貢献
- ・福地璃子さん
第32回全日本エアロビクス選手権全国大会において優勝し、スポーツ振興に貢献

▶一般表彰(順不同)

厚生・衛生関係

- ・中島里江さん
保護司として、地域社会の安全と住民福祉の向上に貢献
- ・神原祐一さん
歯科医師として、地域医療の充実と町民の健康づくりに貢献
- ・森下清さん
廃棄物処理業務に尽力され、生活環境整備に貢献

徳行・善行関係

- ・小笠原良夫さん
送迎ボランティアやサポートさむかわの事業推進など幅広いボランティア活動を通じ、福祉の向上に貢献
- ・永嶋京子さん
保育ボランティアや手づくりおもちゃを介した地域交流活動を通じ、福祉の向上に貢献
- ・野島真理子さん
子育てサロンでの保育ボランティアや送迎ボランティアを通じ、福祉の向上に貢献

消防関係

- ・古山真一さん
- ・守屋浩章さん
- ・池田幸太郎さん
- ・長田博邦さん
消防団員として20年以上消防行政に貢献

寄付関係

- ・廣田直士さん
一之宮屋台ばやし保存会代表として、地域の伝統文化継承や青少年健全育成に貢献
- ・渡邊政彦さん
地域での清掃活動や花の植栽により、地域環境の美化改善に貢献

教育関係

- ・杉崎多恵子さん
町教育委員会委員として教育行政の推進に貢献
- ・玉園篤敏さん
文化財保護委員として文化財保護行政の推進に貢献
- ・佐藤弘美さん
青少年指導員として青少年の健全育成に貢献
- ・増島靖治さん
寒川書道連盟役員として社会教育および文化芸術の振興に貢献

町政の振興または公益の増進に寄与

- ・株式会社ムラサキスポーツ
地域スポーツ振興のため、多額の金員を寄付
- ・寺本はつ子さん
町選挙管理委員会選挙管理委員として、公正な選挙事務の管理執行に貢献

☎総務課 ☎内線211
秘書担当 FAX(74)9141

町表彰式の様子が見られます



寒川町家族防災会議の日

毎月第1日曜日は、寒川町家族防災会議の日です。会議のテーマを防災行政用無線で放送しますので、家族で話し合しましょう。

今月のテーマ

危険箇所を確認しよう!

地震や洪水時にスムーズな避難行動を取るためには、避難所の確認や避難経路上の危険箇所を事前に把握することが大切です。自分自身や家族の身を守るためにも、危険箇所を確認し、適切な避難方法について家族で確認しておきましょう。

防災行政用無線放送内容確認ダイヤル ☎(74)0999
☎町民安全課 ☎内線464
災害対策担当 FAX(74)9141

令和4年町成人式の開催!

令和4年1月10日(月)①午前10時～10時45分②午後2時～2時45分 所町民センター ホール 町内在住で令和4年4月1日時点で20歳の人①寒川中学校、寒川東中学校出身の人②旭が丘中学校出身の人 出席内状(裏面「出席同意書」)に記入してください、マスク

令和5年以降の寒川町成人式について
令和4年4月1日から、民法の改正により成年年齢が20歳から18歳に引き下げとなります。町では、従来どおり当該年度に20歳を迎える人を対象に、成人式を開催します。

令和4年1月10日(月)①午前10時～10時45分②午後2時～2時45分 所町民センター ホール 町内在住で令和4年4月1日時点で20歳の人①寒川中学校、寒川東中学校出身の人②旭が丘中学校出身の人 出席内状(裏面「出席同意書」)に記入してください、マスク

令和4年1月10日(月)①午前10時～10時45分②午後2時～2時45分 所町民センター ホール 町内在住で令和4年4月1日時点で20歳の人①寒川中学校、寒川東中学校出身の人②旭が丘中学校出身の人 出席内状(裏面「出席同意書」)に記入してください、マスク

誌面に掲載したイベント等は、新型コロナウイルス感染症の感染拡大防止のため、中止や延期となる場合があります。詳しくは各問い合わせ先へご確認ください。

お知らせ

野焼きは禁止行為です 苦情が多く寄せられています

野焼きは臭気や煙などで近隣住民に迷惑を掛けたり、火災の原因となるだけでなく、有害物質により健康を害することもあります。また、構造基準を満たしていない焼却炉は使用できません。家庭から出る落ち葉や紙などは、決められた方法、日程での処理にご協力をお願いします。
※農作業に伴う農地での野焼きなど、例外的に認められる場合があります。
環境課 ☎内線435 環境保全担当
FAX(74)1385

ストップ温暖化！

エコドライブで環境にやさしく
運転時は無駄なアイドリングをやめ、急な加速や減速を控えましょう。
小さな工夫で冬の省エネ
カーテンを閉めて断熱したり、服を重ね着するなど、工夫して節電しましょう。

するための、学校施設使用条例を見直します。
意見募集・資料配布・閲覧期間 令和3年11月29日(月)～12月28日(火)
園教育施設給食課 ☎内線544
教育施設担当 FAX(75)9907

住みよい環境を守り育てる
まちづくりポスター展
町の「住みよい環境を守り育てるまちづくり条例」をテーマに、小・中学生が思いを込めて描いた238作品を展示します。
12月14日(火)～21日(火)午前9時～午後5時 所町民センター

湘南エコウェブオンライン
講演会 気象キャスターと考える地球温暖化「なぜカーボンニュートラル」なのか？
12月18日(土)午後1時30分から
ZOOMを使ったオンライン講演会
町内在住か在勤または在学の人30人(先着順) 水越祐一さん 気象キャスター

申し込み多数の場合は、抽選
指定収集袋は在庫が終了次第販売のため変更となる場合があります
詳しくはお問い合わせください
環境課 ☎内線434・436
資源廃棄物担当
FAX(74)1385



広告の仕様はこちら

催し・講座

環境課 環境保全担当(全3件)
☎内線432・435
FAX(74)1385

湘南エコウェブプロジェクト
藤沢市、茅ヶ崎市、寒川町の2市1町で連携し、地球温暖化防止に取り組んでいます。12月10日(金)を統一行動日とし、次のとおりキャンペーンを実施します。ご協力をお願いします。
▽アイドリングストップ・ノーカーディー
マイカーの利用を控えましょう。
▽イルミネーションライトダウン
自宅、事業所の消灯を心掛けましょう。
▽レジ袋削減・マイバッグ持参
買い物にはマイバッグを持参しましょう。
▽EV(電気自動車)の普及
二酸化炭素を排出しないEVを利用しましょう。
環境課 ☎内線435 環境保全担当
FAX(74)1385

プラスチック製容器包装の 収集日に、品目のプラスチック製 品を出さないでください！

プラの日に捨てるのはプラスチック製容器包装(主に商品を包んでいるプラスチックの「入れ物」)で、プラスチック製品は出せません。特に電子タバコの混入は、処分施設の火災事故につながるなど、大変危険です。最悪の場合、処分施設の事故により、ごみ・資源物の収集ができなくなります。
いま一度、何が出せるのか、冊子「ごみと資源物の正しい分け方・出し方」

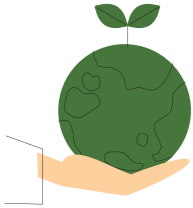

Web会議サービスを利用できる環境にない人は参加できません。講演会の様子は後日HPで公開されます。
12月1日(水)から環境課に電話か直接、Eメールの場合は住所、氏名、電話番号、Eメールアドレス、「地球温暖化・カーボンニュートラル・気候変動等」についての質問を送信(12月8日(水)締め切り)

ご確認ください。
出せるもの ポリ袋、ラップ類、トレイ類、パック類(卵等)、菓子の袋、ボトル類(ジャンパー、リンス等)、チューブ類(マヨネーズ等)、発泡スチロール、ネット類、ペットボトル等のキャップ・ふた類
出せないもの ライター、チューブ、電子タバコ、注射器、電池、カミソリ等プラスチック製品
環境課
☎内線434
資源廃棄物担当
FAX(74)1385

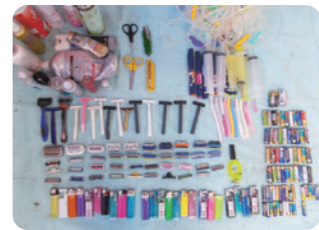

「家計調査」を実施します

令和4年3月から、家計調査を実施します。この調査は統計法に規定する国の基幹統計調査として、総務省が都道府県を通して行なっており、全国168市町村から選ばれた約9000世帯の人に家計簿を記入していただき、国民生活の実態を家計収支の面から明らかにすることを目的としています。
調査地区では、神奈川県知事任命の家計調査員が調査の説明に伺いますので、ご理解とご協力をお願いします。
環境統計センター
☎045(313)7216
消費・教育統計課

土地・家屋の所有者が亡くなった場合の手続きについて

土地・家屋に対し課税する固定資産税の納税義務者は、賦課期日(1月1日)において登記簿に所有者として登記されている人です。所有者が亡くなった場合は、忘れずに土地・家屋の所在地を管轄する法務局で相続登記の手続きをしてください。詳しくは、法務局へお問い合わせください。
なお、相続登記が完了するまでは、現所有者(固定資産を現に所有している者。通常は法定相続人が連帯して納税義務を負うこととなります。現所有者であることを知った日の翌日から3カ月以内に相続登記ができない場合は、「相続人の代表者届出書兼現所有者申告書」を税務収納課へ提出してください。
国横浜地方法務局湘南支局
☎0466(35)4620

募集

パブリックコメントを 実施します

名称 寒川町立学校施設使用条例
町民の皆さまが、スポーツ等で学校の施設(グラウンド・体育館等)を利用

寒川町町民ボランティア団体等登録制度 登録団体を紹介します パワーズさむかわ

<目的>
ボランティアの精神で、男同士で分かち合えることを一緒にやろうをモットーに、特に制約を設けず活動しています。
<活動>
メンバーは全員男性で、男性対象の料理教室、道路清掃などの美化運動のほか、社会福祉協議会等の依頼を受け、障がいのある人の送迎や出張麻雀なども行なっています。団体内では、親睦活動で友好を深めています。
※新型コロナウイルス感染症の影響で、令和4年3月末まで活動中止の見込みです。



町民協働課 ☎内線291 協働推進担当 FAX(74)9141

写真が語る“昔”と“今”

第8回 岡田の歩道橋

岡田の歩道橋 (昭和50年5月撮影)

県道丸子中山茅ヶ崎線をまたぐ歩道橋。昭和49年(1974)1月、日産工機(株)が工場と社員寮を結ぶために建設したもので、一般の利用はできませんでした。(資料No.1802-375)

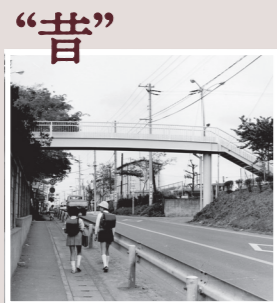

現在のようす (令和3年10月撮影)

平成28年(2016)4月、寮の跡地にショッピングモールがオープンしました。この工事に伴い、歩道橋は平成26年(2014)11月に撤去されました。



文書館は地域の記憶を後世に伝えるための活動を行なっています。古い写真や記録などの情報をお知らせください。

寒川文書館 ☎(75)3691 FAX(75)3758

さむかわエコネット
目久尻川クリーン作戦

目久尻川周辺のごみ拾い等を行います。
 日12月18日(土)午前9時〜10時30分
 所宮山大橋〜寒川橋(中里公園集合)
 持マスク、長靴、帽子、汚れてもよい服装で(軍手、金ばさみ、ごみ袋は事務局(環境課)で用意)
 関さむかわエコネット 及川
 ☎080(357)6211(当日のみ)

町民窓口課
相談・人権担当(全4件)

☎内線474 FAX(74)2833

YouTubeライブ
男女共同参画講演会

講師である梶島洋美さん(横浜国立大学副学長(国際担当))は政治学や国際関係論について研究しています。女性の社会進出について、初めて寒川町でYouTubeライブにて配信を行います。当日はチャット機能を用いて質問をすることもできます。
 日令和4年1月22日(土)午後2時から配信
 動画視聴可能期間 1月22日(土)〜2月21日(月) 所YouTubeによる動画配信(事前申込制) 内容社会が変わる、私も変わるー誰もが暮らしやすい時代を目指してー
 日12月1日(水)からeikanaga

時30分 所北部文化福祉会館 町内
 在住または在勤の人 10人(先着順)
 関塚本孝子さん みよし野会会長
 ※練習会 12月11日(土) 午前10時〜11時30分
 日12月4日(土)午前9時から同館へ電話か直接

消防本部予防課(全2件)

関各記事の問い合わせ欄を参照

危険物取扱者試験対策
受験準備講習会

日令和4年2月15日(火)午前9時30分
 (午後5時(午前9時から受け付け))
 所シンコースポーツ寒川アリーナ(寒川総合体育館) 関危険物取扱者試験(2)種第4類を受験する人 48人(先着順) 関9600円(テキスト代等)
 持受講券、テキスト、筆記用具
 日12月6日(月)から消防本部予防課へ費用を持って直接
 関消防本部予防課 予防担当
 ☎(75)8002

普通救命講習を開催します

日①12月10日(金)午後1時〜4時②令和4年1月22日(土)午前9時〜正午
 所町消防本部 関町内在住か在勤または在学の中学生以上 各回10人(先着

waを利用して氏名、住所、電話番号、性別、メールアドレス、字幕の有無を記入しオンラインで申請(1月19日(水)締め切り)



申し込みはこちらから

家計・お金の係る特別相談会

日12月3日(金)午後1時〜4時 所町民相談室、小会議室 関県内在住の人
 関弁護士等による30分の無料相談
 日12月1日(水)までに町民窓口課へ電話か直接

人権擁護委員が出張相談を実施します

家庭内の問題、いじめ、差別など、人権についての悩みや問題についてご相談ください。
 日12月14日(火)午前10時〜正午、午後1時〜4時(午後3時まで受け付け)
 所北部・南部文化福祉会館 関町内在住か在勤または在学の人

特定失踪者パネル展示

日12月14日(火)午後3時〜12月19日(日)午後5時 所寒川総合図書館
 関北朝鮮による拉致の疑いがある人(特定失踪者等)のパネル展示

寄付

順) 関心肺蘇生やAED、異物除去止血法などを学ぶ
 日①11月1日(月)から②12月1日(水)から消防本部予防課へ電話で
 関消防本部予防課 警防担当
 ☎(75)8003

会議

関は公開、非は非公開、書は書面会議
 ※当日、内容によっては部分非公開となる場合もあります。
 ※新型コロナウイルス感染症感染拡大防止のため、傍聴する際はマスクの着用および手指の消毒などの感染症対策をお願いします。37.5度以上の発熱など、当日の体調がすぐれない場合は傍聴を控えてください。
 ※書面会議への変更など、開催については町ホームページをご覧ください。

教育政策課
社会教育担当(全2件)

☎内線513・514 FAX(75)9907

暮らしを彩る手芸展

日12月12日(日)〜令和4年1月14日(金)12月20日、29日〜31日、1月1〜3日は休館日
 午前9時〜午後5時
 所町民センター 関町婦人会による編み物、紙バンドクラフト等の作品展示

お飾り講習会

日12月18日(土)①午前9時30分から②午後1時30分から 所町民センター 関各回10人先着順 関郷土研究会 関400円(材料費、当日徴収) 関花ばさみ、お飾りを入れる袋
 日12月1日(水)午前8時30分から教育政策課へ電話か直接、ファクスまたはEメール(町ホームページ)から



町民センター(全2件)

☎(74)2333 FAX(75)2239

だがしや楽校

日12月4日(土)午後1時30分〜3時30分
 所町民センター 関町内在住または在勤の人

お正月準備講座

日12月11日(土)午後1時30分〜4時
 所町民センター 関町内在住の中中学生以上 10人(先着順) 関略式門松、お年玉袋作り、大福茶とおその体験
 関青木まき子さん 関700円(材料費、当日徴収) 関はさみ
 日12月1日(水)から同センターへ電話か直接

北部文化福祉会館(全2件)

☎(74)1515 FAX(74)7405

お飾り作り教室

日12月25日(土)午前9時30分〜午後0時30分 所北部文化福祉会館 関町内在住かIn勤の人 18人(先着順) 関三澤務さん 町盆栽会相談役 関500円(材料費) 関花ばさみ、作品を入れる袋、汚れてもよい服装で
 日12月4日(土)午前9時から同館へ費用を持って直接

新春百人一首かるた大会

日令和4年1月8日(土)午前10時〜11時

関教育政策課 ☎内線511
 教育政策担当 FAX(75)9907

記事全般に関する注意事項

▼問い合わせ先が町役場の場合、電話番号は省略してあります
 ▼町役場宛て郵便は〒2531019
 6〇〇課へ(住所は不要です)
 ▼申込時間は、特に記載のない場合、午前8時30分から午後5時までです
 ▼申込方法は記載がない場合は、原則当日受け付けです
 ▼町が主催または共催する事業で、手話通訳や要約筆記を必要とする場合は、事前に担当課へご相談ください

保健対策ケアチームだより
～基本的な感染対策をつづけましょう～

イギリスやイスラエルでは、ワクチン2回接種者が全人口の6割を超えたところから、感染対策をおおむね行わない生活を開始しましたが、その後まもなく感染者数が増加に転じました。感染者数が減少していても油断せず、できる人が、できる範囲で基本的な感染対策を続けていきましょう。ケアチームではコロナに関する相談をお受けしています。

<コロナ健康相談>

時間 平日 午前9時〜午後5時
 ☎0467(74)1111 内線264 FAX(74)9141

新型コロナウイルス感染症月別発表者数

年月	感染者数(人)
令和3年7月	36
8月	256
9月	61
10月	10
11月	0
計	363

関保健対策ケアチーム ☎内線264 FAX(74)9141

ケアチームからの新型コロナウイルス感染症等に関する情報は湘南さむかわラジオでも放送しています。

寒川町YouTube動画
 【令和3年1月】
 クラスタ発症を防ぐために
 【STOPクラスタ研修】

冬至、クリスマス、大晦日。多くの行事があるこの季節が今年もやってきました。
引き続き体調に気をつけながら、新しい年を迎える準備をしましょう。

日	月	火	水	木
			1 相法律相談[8、15日] 相精神科医によるこころの健康相談[15日]	2 マイナンバーカード 交付窓口開設時間延長 (17:15~19:00) 子父親・母親教室さざんか コース[5日] 相消費生活相談[6、9、13、 16、20、23、27日] 相地域包括支援センター出張 相談[9、16、23日] 相手話講習会(上級)[7、9日]
5 子おはなし広場(小学生) 子子どもクラフト教室 相秋季テニス教室[12日] 相認知症サポーター講座 相クリスマスピアノコン サート 相第3回さむかわ音楽ひろ ばクリスマスコンサート 相寄せ植え講座	6 子【予約制】子育てひろば 子就学時健康診断[小谷小学 校区(B)] 相元気はっけん広場[13、 20日]	7 相手話講習会(初級1)[14、21 日]	8	9 マイナンバーカード 交付窓口開設時間延長 (17:15~19:00) 相青少年相談窓口[23日]
12 相暮らしを彩る手芸展 [~1月14日]	13 子離乳食講習会スタートコー ス 子就学時健康診断[寒川小学校 校区(A)] 相都市計画審議会	14 子1歳6カ月児健診(相12:50 ~13:40) 相まちづくりポスター展[~ 21日] 相特定失踪者等パネル展示[~ 19日] 相司法書士相談(茅ヶ崎) [子] 相特設人権相談(相) 10~12 時、13時~16時]	15 子【予約制】巡回ひろば(相10: 00~11:30) 子就学時健康診断[一之宮小学 校区(全員)] 相がん集団検診 相木造住宅無料耐震相談 [子]	16 マイナンバーカード 交付窓口開設時間延長 (17:15~19:00) 子子育てひろば(相) 10:00~ 11:30 中止
19 子子ども映画会	20 子離乳食講習会ステップアップ コース 子子育てひろば(相) 10:00~ 11:30 中止 子就学時健康診断[寒川小学校 校区(B)] 相教育委員会定例会	21 子子どもの歯科相談 [子] 子2歳児歯科健診(相) 12:40~ 13:30 子子育てひろば(相) 10:00~ 11:30 相介護者のつどい(相) 13:30~ 15:30 相成人の健康診査	22 子おひざにだっこのおはなし 会(相) 11:00~11:20 相コツコツ教室	23 マイナンバーカード 交付窓口開設時間延長 (17:15~19:00) 子【予約制】巡回ひろば(相) 10: 00~11:30 相アルコール教室 [子]
26 相ヘルスライフアカデミー	27	28 仕事納め 子【予約制】巡回ひろば(相) 10: 00~11:30 相人権相談 [子] (予約は前日まで) 納付期限日 町・県民税第4 期、清掃手数料定額制第3期	29	30

- ところの凡例
- =一之宮公園管理事務所
 - 相=健康管理センター
 - 相=ふれあいの家こすもす
 - 相=寒川総合図書館
 - 相=大村地域集会所
 - 相=子育て支援センター
 - 相=町民センター
 - 相=中瀬地域集会所
 - 相=公開会議
 - 相=町民センター分室
 - 相=倉見地域集会所
 - 相=非公開会議
 - 相=北部文化福祉会館
 - 相=シンコースポーツ寒川
アリーナ(寒川総合体育館)
 - 相=定期開催の相談
 - 相=南部文化福祉会館
 - 相=予約が必要な相談

- 健康相談
- 平日9:30~11:30、13~16時 面談希望の場合は要予約
・生活習慣病予防や改善、禁煙、各世代の栄養などについて保健師、管理栄養士、看護師と相談できます。
- 相健康づくり課 健康づくり担当
相妊娠・出産、子育て、思春期の相談
相子育て支援課 のびのびすくすく担当

- イベントの凡例
- 子=子ども
 - 相=催し
 - 相=会議
 - 相=健康
 - 相=講座
 - 相=相談

11月1日の人口と世帯 ()内:前月比較
48,568人(55人増)・20,158世帯(39世帯増)
※令和2年国勢調査速報値を基にした推計です。

金	土
3 子【予約制】巡回ひろば(相) 10:00 ~11:30 子3歳6カ月児健診(相) 12:40~ 13:30 子ぬいぐるみおとまり会[~4日] 相家計・お金に係る特別相談会 [子] レディオ湘南83.1メガヘルツ[「高 座」のこころ。](14:00~14:10)	4 土曜開庁 8:30~正午 町民窓口課のみ 子おはなし図書館(相) 10:30~11:00 子土曜日おはなし会(11:00~11:20) 相だがしや楽校
10 子7カ月児相談(相) 9:00~10:00 子おはなし広場(幼児) 子親子でクラフト教室 相司法書士相談 [子] 相普通救命講習	11 相百人一首かるた練習会 相歴史講座 相お正月準備講座
17 相行政書士相談 [子] 相こすもすカフェ(相) 14:00~15: 30、参加費:1人100円	18 土曜開庁 8:30~正午 町民窓口課のみ 相さむかわ名画座 相ワークショップ付コンサート「カルメン」 相さむかわエコネット目久尻川クリーン作戦 相お飾り講習会 相湘南エコウェブオンライン講演会 気象キャ スターと考える地球温暖化~なぜ「カーボンニュ ートラル」なのか?~
24 相オレンジカフェ(相) 10:00~11: 00、参加費:1人500円	25 相お飾り作り教室 子クリスマススペシャルおはなし会
31	<div data-bbox="1914 1480 2306 1753" data-label="Text"> <p>賀詞交歓会中止のお知らせ</p> <p>毎年1月に開催していましたが町賀詞交 歓会は、新型コロナウイルス感染症拡大 防止のため中止とします。</p> <p>ご理解のほどよろしくお願いいたします。</p> <p>相 総務課 秘書担当 相 内線211 FAX(74)9141</p> </div>

- 定期開催の相談(祝日は除く)
- 消費生活相談:毎週月・木曜日10~12時、13~16時(受付15時まで)
 - 行政相談:奇数月第4金曜日13~15時
 - 相 町民相談室 相内線474
 - 相 青少年相談窓口:毎月第2・第4木曜日 13~17時
 - 相 町民センター 相 青少年相談窓口 相070(4436)5970
 - 地域包括支援センター出張相談10~12時
 - 相 北部文化福祉会館 毎週木曜日
 - 相 地域包括支援センター(町役場内) 相(72)1294

急病のときは

※事前に必ず連絡をしてから受診してください。

茅ヶ崎市地域医療センター

日曜日・祝日・年末年始(いずれも12~13時は除く)
▶内科・調剤薬局 9~23時(午前受付11時30分ま
で、夜間受付22時30分まで)
▶小児科・外科・歯科 9~17時(午前受付11時30分まで。歯科除く)
平日・土曜日夜間(受付22時30分まで)
▶内科・小児科・調剤薬局 20~23時
相 茅ヶ崎市地域医療センター 茅ヶ崎市茅ヶ崎3-4-23
相(38)7532(調剤薬局は相(38)5086)
※新型コロナウイルス感染症感染拡大防止のため、平日の内科と祝日の内科
の一部と外科を休診にしています。また電話による予約診療に変更しています。
年末年始は12月29日~1月3日までです。(歯科のみ12月29日~1月4日まで
(11月9日時点))

救急病院

相 寒川病院 宮山193相(75)6680
相 茅ヶ崎徳洲会病院 茅ヶ崎市幸町14-1相(58)1311
相 茅ヶ崎市立病院 茅ヶ崎市本村5-15-1相(52)1111
相 湘南東部総合病院 茅ヶ崎市西久保500相(83)9111
相 茅ヶ崎中央病院 茅ヶ崎市茅ヶ崎2-2-3相(86)6530

耳鼻咽喉科・眼科急患

日曜日・祝日・年末年始の診療場所・時間は茅ヶ崎市・寒川
町消防指令センター救急情報案内へお問い合わせください。
相 ☎(85)0119

かながわ小児救急ダイヤル 毎日午後6時~翌8時

夜間、子どもの急な体調の変化や症状について、
家庭での対処法や、すぐに医療機関にかかるべきか看
護師がアドバイスします。治療や診断は行いません。
相 ☎045(722)8000 (携帯電話から #8000)

町消防署 ☎(75)8000

次のようなときは迷わず119番通報してください。
*呼吸困難であるとき *意識がないとき
*胸が苦しいとき *激しく頭が痛いとき

予約が必要な相談

子子どもの歯科相談:21日(火) 相 14:00~14:30
相 子育て支援課 のびのびすくすく担当 相内線165
相法律相談:1日(水)、8日(水)、15日(水) 10:30~12:00、
13:00~15:30(1人30分)
相司法書士相談:10日(金) 13~16時(1人30分)
相人権相談:28日(火) 13~16時(予約は前日まで) ※14日
(火)は予約不要
相行政書士相談:17日(金) 13~16時(1人30分)
相 町民相談室 相内線474
相木造住宅無料耐震相談:15日(水) 10~12時、13~16時
(5人 先着順)
相 相 都市計画課 都市計画・開発指導担当 相内線324
相精神科医師によるこころの健康相談:1日(水)、15日(水) 14~17時
相アルコール教室:23日(木) 14:30~16:00
相 相 茅ヶ崎市保健所 相(85)1171
相司法書士相談(茅ヶ崎):14日(火) 13~16時
相 相 茅ヶ崎市役所 相(82)1111

さむかわいっ♪ 写真展



このコーナーでは、皆さんに「#さむかわい」を付けて投稿していただいた写真と町が撮影した写真の紹介をしています。



今月の表紙

happylife_recordさんから「#さむかわい広報誌」で投稿いただいた写真です。親子でのクレイアート。かたどられたクリスマスツリーのやさしさに、こころがあたまります。冬の寒さに負けず、こころのあたたまる日々が皆さんに訪れますように。



植物で感じるクリスマス(sensyuenさん) 花のように鮮やかに色づくポインセチアの葉。緑と赤のコントラストがクリスマスの訪れを感じさせてくれます。



手作りロールケーキ(panpan.smkwさん) おうちで作るクリスマスロールケーキ。雪のように滑らかで真っ白なクリームと真っ赤なイチゴ。見ているだけで幸せな気持ちになります。



窓に咲く雪の花(chagun_labさん) 冷え込む朝の車窓に咲き誇る雪の花。触ると消えてしまう儂い輪の美しさに、冬の訪れを感じます。

広告

施設入居のため不用品を捨てたい
引越したいけどこの家どうしよう・・・
女性スタッフがいないと不安・・・



まずは
お電話
ください。

介護施設への
お引っ越し
不用品回収

即日対応
見積無料

生前整理
遺品整理
不動産相談

(株) **エコロテックス湘南**で**解決!**

〒253-0114 神奈川県高座郡寒川町田端650-1

0120-444-089



広告

寒川の「みんなのココロのよりどころ」
でありたいと願います
どんな小さなお困りごとでも
ご相談ください



今月の**さんさん朝市**は
12月2日と16日(木)

あさ9:30~11:00
毎月第1・第3木曜日

新鮮野菜・干物・洋服・天然石
フラワーアレンジ・ハンドケア
手作りバッグ・ポーチ・人形
アクセサリー・プリマなど
日にちより出展者は変わります

HPよりかわら版をご覧ください

住まいの相談館サン建設株式会社

〒253-0111 寒川町一之宮 1-6-41 (寒川駅南口・すぐそこ!)

フリーダイヤル0120-133-253 ホームページ www.sun-kensetsu.co.jp



広報事業の財源とするため、有料広告を掲載しています。広告掲載の申し込みは企画部広報戦略課広報プロモーション担当(☎74) 1111 内線252 FAX(74)9141)へお問い合わせください。掲載されている広告については各広告主へお問い合わせください。

※新型コロナウイルス感染症感染者数は、お知らせの最後(21ページ)をご覧ください。

寒川町役場へのお問い合わせは ☎0467(74)1111 インターネットは [寒川町役場](http://www.samukawa-town.jp)



@samukawa_town



@samukawa.town



samukawa_official



@samukawatown



防災情報などの配信



スマートフォンなどで広報誌

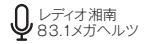

毎月第一金曜日14:00~14:10
【高座】のころ。】放送中